Torino - via Marenco 32 - tel. (011) 65.681 - lire 200; arretrati il doppio
c.a.p. 10100 - spedizione in abbonamento postale (gruppo 1/70)

Sabato 30 Settembre 1978
anno 110 - numero 226

# STAMPA SERA

QUOTIDIANO D'INFORMAZIONI

**La vittima delle Br**
svolti stamane i funerali con tutti i compagni della Lancia
*a pagina 7*

**Detenuto a Pertini**
chiede la grazia dalle Nuove di Torino
*a pagina 9*

**Tanaro come fogna**
molte le colpe, l'inerzia è la peggiore
*a pagina 27*

**Le ricette piemontesi**
inserto di tre pagine con i piatti tradizionali
*pag. 11, 12 e 13*

**Francobolli del Papa**
non esistono - Tornano quelli della sede vacante
*a pagina 3*

**Il Patto di Monaco**
quarant'anni fa la breve speranza di pace in Europa
*alle pag. 14 e 15*

**Domani la Serie A**
comincia il campionato - Juve e Toro con propositi di riscatto dopo l'esclusione in Coppa
*a pagina 17*

**Trotto a Vinovo**
oggi sfida fra Billo e Cotduk
*a pagina 18*

Jontue
The Beautiful Fragrance di Revlon
da PROFUMI Servetti

## Hanno deciso: inizio il 14 ottobre

# Cardinali già riuniti per il nuovo Conclave

Già duecentomila fedeli hanno reso omaggio alla salma del Papa in Vaticano. Il conclave avrà inizio il 14 ottobre (ALLE PAGINE 2 e 3)

## Stanotte: un'ora in più

All'una, dopo mezzanotte, bisognerà spostare le lancette degli orologi un'ora indietro. In coincidenza con l'entrata in vigore dell'ora solare, avrà inizio l'orario ferroviario invernale. Da domani 1° ottobre, inoltre, anche gli aerei arriveranno e partiranno in Italia un'ora prima, rispetto all'orario precedente.

Gli impianti stradali di distribuzione della benzina avranno, sempre da domani, nuovi orari: dalle 7 alle 12,30 e dalle 15 alle 19. E' stato comunicato dalla Federenergia Cisl, che in proposito, ha diffuso una nota di critica «nei confronti della pubblica amministrazione, che ad oggi non ha ancora pubblicato alcuna ordinanza circa l'orario invernale».




In questo dopoguerra è il tredicesimo anno che l'ora legale viene applicata in Italia. In precedenza era stata introdotta, per la prima volta, nel 1917, durante il primo conflitto mondiale, per consentire di risparmiare combustibile e allungare l'orario lavorativo nelle industrie impegnate nella produzione bellica. Nel secondo dopoguerra, l'ora legale fu applicata a partire dal 1965, tenendo conto del risparmio energetico che questo espediente consente di realizzare e dei vantaggi derivanti all'attività turistica da un prolungato sfruttamento della luce solare.

L'introduzione dell'ora legale ha sempre comportato dei problemi pratici, quali l'adeguamento degli orari ferroviari ed aerei al cambiamento dell'ora e delle coincidenze internazionali. Per superare queste difficoltà si sta cercando da anni, a livello comunitario, di rendere attuabile un'ora legale europea. Molti ostacoli tecnici sono già stati superati, ma è improbabile che il progetto possa prendere il via dal prossimo anno.

### Deciso dal Consiglio dei ministri

## Meno vacanze per i magistrati

Il Consiglio dei ministri ha deciso il nuovo trattamento economico e normativo dei magistrati.

Il disegno di legge detta una nuova disciplina per le modalità di assunzione nei ruoli dell'ordine giudiziario, con norme finalizzate *«ad assicurare una rigorosa selezione e qualificazione dei giovani magistrati»*. In particolare, si prevede che al concorso iniziale segua un effettivo tirocinio per due anni dedicato alla formazione professionale. Viene così abolita la figura dell'aggiunto giudiziario: dopo due anni dal concorso, gli uditori conseguiranno subito lo Status di giudice di tribunale.

Il disegno di legge prevede inoltre che *«la retribuzione del giudice costituisce la base di una progressione economica che al momento della assunzione della qualifica di consigliere di Cassazione raggiunge la percentuale di aumento dell'80 per cento»*.

Le ferie dei magistrati saranno ridotte di 15 giorni (la categoria vanta circa 90 giorni di ferie). Per tutti i magistrati, infine, *«viene stabilita l'incompatibilità con cariche in società a scopo di lucro, anche se a partecipazione pubblica»*.

### *Sarebbe morto in uno o due secondi, per insufficienza coronarica acuta*

# Le leggi del Vaticano vietano l'autopsia alla salma del Papa

Canale d'Agordo. Nel paese natale di Papa Luciani i parrocchiani si recano alla messa di suffragio

CITTA' DEL VATICANO — Oggi si decide la data dei funerali di Giovanni Paolo I, morto dopo appena 33 giorni di pontificato. I cardinali già a Roma, riuniti in congregazione generale, dovranno fissare in quale giorno si terranno le esequie di Albino Luciani e la data di inizio del Conclave. Non si sa ancora che carattere avranno i funerali ma conoscendo il carattere semplice di don Albino, è probabile che non vi sarà sfoggio di pompa.

Giovanni Paolo I, è bene ricordarlo, non appena eletto aveva dato segno di voler rifiutare lo sfarzo che di regola circonda il capo della Chiesa romana rifiutando, per esempio, l'uso della sedia gestatoria. Tempo permettendo, i funerali si terranno, come accadde per Paolo VI sul sagrato di piazza San Pietro.

Alla Congregazione generale parteciperanno tutti i porporati «non legittimamente impediti». Le riunioni a partire da oggi avranno un carattere quotidiano. Sono stati avvertiti nel frattempo telegraficamente tutti i Nunzii, pronunzii e delegati apostolici della Santa Sede in ogni parte del mondo. E' loro compito, nella veste di ambasciatori vaticani, informare ufficialmente del decesso del Pontefice i governi presso cui sono accreditati.

Fino all'elezione del successore di Giovanni Paolo I la Chiesa non rimarrà in anarchia: la reggenza necessariamente breve ma sufficiente a sostenere l'onere della normale amministrazione e a mettere in moto la macchina della nuova elezione è affidata al Sacro Collegio. Secondo la costituzione «regimini ecclesiae» con la morte del Papa tutte le cariche dei cardinali di curia decadono automaticamente, con le eccezioni del Camerlengo (è il cardinale francese Jean Villot che ricopre anche la carica di Segretario di Stato), il gran Penitenziere (il cardinale Giuseppe Baudini) e il sostituto segretario di Stato, monsignor Giovanni Caprio.

Nel frattempo a Roma stanno giungendo da tutte le parti del mondo i cardinali che fra una ventina di giorni dovranno rientrare a distanza di poco più di un mese nel Sacro recinto della cappella Sistina. Al Conclave parteciperanno probabilmente soltanto 110 porporati: il cardinale polacco 77enne Boleslaw Filipaiak e quello americano 70enne John Wright sono ancora gravemente ammalati ed è improbabile che possano lasciare le cliniche dove giacciono da mesi. Mancherà anche l'indiano Valerian Gracias morto nei giorni scorsi.

Il mesto omaggio dei fedeli alla salma del Pontefice esposta nella sala Clementina continua ininterrotto. Già ieri, non appena si diffuse la drammatica notizia, pellegrini, romani e religiosi sono accorsi a piazza San Pietro per dare l'ultimo saluto a Giovanni Paolo I. Un'altra lunga coda si è formata davanti l'ufficio postale vaticano per acquistare la moneta d'argento (da 500 lire e venduta a 6 mila lire) della «sede vacante» recante lo stemma del Camerlengo. I filatelici, invece, sono quelli rimasti maggiormente delusi, perché a causa della brevità del pontificato non sono stati ancora emessi francobolli con l'effige del Papa Giovanni Paolo I. Il Vaticano emetterà tra una decina di giorni una nuova serie di francobolli per questa «sede vacante».

Insufficienza coronarica acuta, un attacco durato uno o due secondi al massimo. Questa è la causa presunta della scomparsa di don Albino, ma la certezza scientifica non la si potrà mai avere.

«Nel diagnosticare le cause — dice il professor Vincenzo Rulli, ordinario di elettrofisiologia all'Università di Roma — è necessaria un'estrema prudenza e in ogni caso si può farlo solo dopo un'autopsia». E questa non è possibile: la legge del Vaticano, espressa dalla costituzione apostolica del primo gennaio 1975, prevede esclusivamente una ricognizione esterna che deve essere effettuata dal cardinale Camerlengo «alla presenza del maestro delle cerimonie pontificie, dei prelati chierici della reverenda camera apostolica e del segretario cancelliere il quale compilerà l'atto autentico di morte».

Il lieve cambiamento di colorito apparso ieri sera sul volto del Papa non desta preoccupazioni per quanto riguarda il processo di imbalsamazione. Lo hanno affermato i preparatori del cadavere di Giovanni Paolo I, i fratelli Signoracci che fanno parte dell'équipe dell'istituto di medicina legale di Roma che si è occupata — così come fece un mese fa per Paolo VI — di preparare la salma. L'imbalsamazione avverrà tra qualche giorno.

**Marco Tosatti**

## Che cosa scrivono i giornali sul «dopo» Papa Luciani

«Non ha avuto il tempo di essere giudicato». *La stragrande maggioranza dei quotidiani di informazione commenta così, stamane, il senso «politico» della scomparsa di Giovanni Paolo I. La «Repubblica» scrive:* «Il Papa che abbiamo fuggevolmente conosciuto dai suoi discorsi, dal suo sorriso, dalle sue battute improvvisate, da quel suo stare semplicemente in mezzo alla gente, resterà nella memoria come un intervallo. Giovanni Paolo non lascia eredità, ne avrebbe potuto. Tutto ricomincia, per la Chiesa, dalla morte di Paolo VI.

«Nessuno saprà mai — *scrive Raniero La Valle su "Paese Sera"* — che cosa davvero Papa Giovanni Paolo I sarebbe stato per la Chiesa. Sarebbe riuscito a realizzare la speranza più ambiziosa, quella di riproporre l'immagine non tanto di Giovanni XXIII o Paolo VI quanto quella di Papa Gregorio, il grande Papa monaco e dottore a cui più volte si era riferito come ispiratore del suo pontificato?».

*Ma l'attenzione dei commentatori, anche e soprattutto sugli organi ufficiali dei partiti, è rivolta in particolar modo alle prospettive e alle ipotesi che ora si riapriranno con il nuovo conclave. Scrive l'Unità:* «Oggi dobbiamo riproporci alcune di quelle riflessioni che stavano al fondo delle attese e delle speranze verso ciò che Giovanni Paolo I avrebbe potuto fare. In una fase di transizione epocale, la Chiesa cattolica ha vissuto l'esperienza conciliare come uno spartiacque della propria storia e si trova a dover affrontare questioni inedite sia nei rapporti con la società contemporanea, sia nella propria vita interna».

«Il conclave — *scrive l' "Avanti!"* — si troverà di fronte di nuovo ad un problema divenuto un dilemma: quale delle due figure di pontefici, che ha innanzi deve scegliere? Quale continuità preferire? Perché, in un mese, è stato consumato un decennio. Credo che tutti i commentaristi vaticani dovranno rendersi conto che ora la situazione è assai diversa e più grave di quella di ieri».

«Chiusa la straordinaria parentesi di questo settembre — *scrive Italo Pietra sul "Messaggero"* — la Chiesa si ritrova di fronte ai problemi posti in agosto dalla scomparsa di Paolo VI e aggravati oggi dalla morte del Papa che aveva simboleggiato quella "riconciliazione". Nel 1963, quando si spense papa Giovanni, l'enciclica "Pacem in terris" era il più alto documento della Santa Sede sul tema del sottosviluppo e della guerra; per il Vaticano II e per Paolo VI si pose quindi il problema di "andare tanto lontano e anche di più". Al di sopra e al di fuori di ogni giudizio sul pontificato di Paolo VI, bisogna riconoscere che alcune linee della Populorum progressio si addicono alla corsa del mondo verso il duemila. Giovanni Paolo I sembrava avviato per la strada segnata da quelle due encicliche: la sua morte recide la speranza e ripropone di fronte alla Chiesa il tema del bivio, tra le scelte di coloro che intendono tornare indietro, e le scelte degli altri».

### In sciopero i 200 seppellitori

## I becchini di Napoli precettati dal prefetto

NAPOLI — *I «becchini» di Napoli, in sciopero da due giorni insieme con gli altri dipendenti comunali, sono stati precettati stamane dal prefetto. La decisione è stata presa dopo che l'assessore ai cimiteri aveva presentato un esposto al medico provinciale, con il quale lo informava della allarmante situazione che si era venuta a determinare sottolineandone i rischi igienico sanitari.*

*A Napoli la media giornaliera dei morti si aggira sulla trentina. Il clima ancora estivo di questi giorni nella città partenopea ha cominciato a creare preoccupazione per il pericoloso diffondersi di malattie e infezioni. Stamane il prefetto ha preso la decisione che riguarda circa duecento «seppellitori comunali». La vertenza comunque tende a risolversi. Un accordo potrebbe essere raggiunto oggi stesso tra dipendenti comunali e la municipalità. In questo caso la situazione si normalizzerebbero nel giro di qualche giorno.*

Con i numeri del Papa

### Giocate record al Lotto 1, 28, 33, 66 e 88

**ROMA — Come per tutti i grandi eventi anche la morte del Papa ha spinto molti a ricorrere al gioco del Lotto. Già alle 12,30 di ieri i botteghini non accettavano giocate inferiori alle 10 mila lire in quanto tutti i bollettari per le giocate inferiori erano esauriti.**

**I numeri prescelti sono stati 1 (ricavato dallo stesso nome prescelto da Papa Luciani: Giovanni Paolo I); 28, giorno della morte; 33, i giorni della durata del pontificato; 66, gli anni di Giovanni Paolo I; 88, il numero «corrispondente» al titolo di Papa.**

**Le giocate sono state effettuate generalmente sulla ruota di Roma e di Venezia.**

STAMPA SERA
Sandro Doglio
*direttore responsabile*
Editrice LA STAMPA S.p.A.
Presidente Giovanni Giovannini
Amministratore Delegato e Direttore Generale Umberto Cuttica
Consiglieri Vittorino Chiusano, Carlo Masseroni, Cesare Romiti
Sindaci Alfonso Ferrero (pres.), Pierluigi Bertola, Secondino Riolfo
© 1978 Ed. LA STAMPA S.p.A.
CERTIFICATO N. 79 DEL 6-4-1978

SEI

DIZIONARIO
ITALIANO ILLUSTRATO
per l'uso essenziale della lingua
Pagine 864 - Oltre 1000 illustrazioni - L. 7.000
Lo strumento più valido e completo per guidare i ragazzi con semplicità e chiarezza all'uso corretto della lingua italiana.

DIZIONARIO
INGLESE-ITALIANO
ITALIANO-INGLESE
Adattamento e ristrutturazione dell'originale «Advanced Learner's Dictionary of Current English» della OXFORD UNIVERSITY PRESS
Pag. LXIV-1894 - L. 18.000
Il primo dizionario inglese concepito e realizzato ad uso esclusivo del lettore italiano.

DIZIONARIO MODERNO
ITALIANO-FRANCESE
FRANCESE-ITALIANO
di V. Ferrante - E. Cassiani
Pag. XVI-2238 - L. 18.000
Moderno, funzionale, completo è lo strumento più apprezzato dai linguisti per l'uso e l'apprendimento della lingua francese.

DIZIONARIO
ITALIANO-TEDESCO
TEDESCO-ITALIANO
di G. Ciardi Dupré - A. Escher
Pag. 1782 - L. 18.000
Nato dalla diretta esperienza scolastica è il dizionario più semplice per l'uso corrente della lingua tedesca.

*Corsi al mattino, pomeriggio, sera di:*
INGLESE FRANCESE TEDESCO
SEGRETARIATO LINGUISTICO
STENODATTILO
PAGHE E CONTRIBUTI
CONSULENTI DEL LAVORO
IVA E PRATICA TRIBUTARIA
MARKETING E PUBBLICITA'
ISTITUTO METHODO

*I pontificati più brevi nella storia della Chiesa*

# Il primato di Urbano VII Papa per soli 12 giorni

**Secondo la tradizione (ma è leggenda) nessuno potrebbe rimanere sul trono più a lungo dell'apostolo Pietro, a cui Cristo stesso affidò il timone della cristianità - Il lungo regno di Pio IX che vide sorgere e compiersi il sogno dell'unificazione nazionale italiana**

Un papato breve, troppo breve, richiama alla mente i precedenti pontefici cui fu dato di regnare per poco tempo. Il ricercatore della storia, colui che, dinanzi ai fatti, va alla caccia di raffronti, di esempi, quasi per stabilire un certo genere di graduatorie, ne esce smarrito. Nelle ultime ore, infatti, si sono diffuse notizie che, di per sé, sono esatte; risultano errate se si considera il metro di valutazione.

A parte il complicato meccanismo del sovrapporsi dei papi agli anti-papi, in una numerazione che, di per sé, è già incerta, occorre considerare che per molto tempo la durata di un pontificato non fu calcolata dal giorno dell'elezione del Papa fino alla sua morte, ma dal giorno in cui prese possesso, mediante l'imposizione della corona, cioè del triregno, del suo ufficio. Era il rito dell'incoronazione — proprio quello a cui, in pratica, Giovanni Paolo I rinunciò — che dava l'avvio al nuovo pontificato. E questo sposta, non di poco, i calcoli, le computazioni di chi si esercita nel ricercare un papato più breve, uno intermedio e uno di durata più lunga.

Quando si diventa Papi? Dal momento dell'elezione, della cosiddetta «fumata bianca» o dal rito dell'imposizione del triregno? La maggior parte degli storici per anni ha effettuato i suoi calcoli prendendo come avvio del papato proprio l'incoronazione, e ciò spiega perché, alla fine, i conti non tornino, e viene anche a giustificare le inesattezze e le discordanze dei computi che abbiamo sentito alla recente scomparsa di Paolo VI e, ora, di Giovanni Paolo I. Il record spetta a Urbano VII (1590) con 12 giorni di regno.

Leone XI, Alessandro Ottaviano de Medici, costituisce già un primato in questo campo. Nel 1605 fu eletto papa; era il 1° aprile. Venne incoronato il 10 aprile e il 27 aprile improvvisamente morì. Ventisette giorni di papato. Marcello II, nel 1555 non ebbe che 21 giorni di pontificato. Innocenzo IX nel 1591 (il cardinale Antonio Facchinetti) fu eletto il 29 ottobre, incoronato il 3 novembre e spirò il 30 dicembre. Proprio per il bisticcio delle date fra elezione, incoronazione e morte è discusso il caso di Adriano V che avrebbe avuto un mese e 38 giorni di Pontificato nel 1276. E' risaputo che, per una leggendaria tradizione, i papati non dovrebbero mai superare la durata, pure abbastanza incerta, di quella di Pietro, Papa I, l'apostolo prediletto designato dal Cristo (avrebbe guidato la comunità cristiana per 34 anni), lui «pietra su cui Gesù edificò la sua Chiesa». Eppure Pio IX, papa dal 1846 al 1878, che visse il trauma dell'unificazione politica italiana, pare, secondo taluni, aver raggiunto un traguardo talmente alto da sfiorare il primato di Pietro.

Non c'è una statistica valida per quanto riguarda coloro che, alla scomparsa del pontefice, hanno l'incarico di provvedere al governo della Chiesa in un momento difficile, di gestire cioè quel minuscolo impero che viene comunemente indicato come «Sede Vacante». Sembra, in proposito, che il cardinale Villot possa registrare un primato non trascurabile: segretario di Stato e poi Camerlengo con Paolo VI, venne riconfermato da Giovanni Paolo I. Se il nuovo successore di Pietro lo mantenesse nella stessa carica, si ritroverebbe ad avere ricoperto la carica di segretario di Stato sotto tre pontifici e, quindi, di Camerlengo, anche se le due cariche non sono indissolubili e solo ultimamente paiono sovrapporsi, nei più recenti pontificati.

Erano pronti i bozzetti con il volto di Papa Luciani

# Francobolli affari d'oro dei bagarini

**Per la prima volta nella storia delle Poste della Città del Vaticano, a una serie emessa per la Sede Vacante, in seguito alla scomparsa di Paolo VI, segue un'altra Sede Vacante senza che vi sia stata la possibilità di una emissione intermedia con valori ordinari riproducenti il volto di Papa Giovanni Paolo I. E' stata tale la brevità di questo pontificato che i bozzettisti vaticani si sono trovati in difficoltà, con otto bozzetti pronti per una serie che, in qualche modo, salutasse l'«insediamento» del nuovo Papa.**

**Infatti non si poteva parlare di un'incoronazione che non c'era stata, poiché Papa Luciani non l'aveva voluta, e quindi i disegnatori stavano per mettere a punto i francobolli con il ritratto di Giovanni Paolo ma senza il triregno. Un altro caso inconsueto: dal 1939, quando venne incoronato Pio XII, fino ad oggi, vi sono sempre state serie per l'Incoronazione del Papa. Oggi alla Sede Vacante per Paolo VI succede immediatamente quella per la morte di Papa Luciani che già ieri era allo studio dopo le previste disposizioni del cardinale camerlengo, l'unico a essersi trovato, nella storia della filatelia vaticana, a predisporre due serie di questo tipo mentre era in carica**

**Frattanto la serie Sede Vacante, che era salita a circa duemila lire di prezzo, è scesa a mille lire quando si è appreso che le rimanenze non erano ancora state incenerite. La prassi vuole che serie di questo tipo, utilizzabili postalmente solo nel periodo di «vuoto», di interregno fra un papa e l'altro, vengano immediatamente distrutte subito dopo l'«Habemus Papam». La validità di quest'emissione cessa, di fatto, automaticamente, quando vi è il successore eletto dal Conclave. Dopo Paolo VI, all'elezione di Giovanni Paolo I, la vendita è stata sospesa agli sportelli delle poste vaticane, ma la serie, a chi l'aveva richiesta, è stata ancora venduta «commercialmente», alimentando la speculazione.**

r. r.

Ricompare su Roma lo spettro di Malachia

# Ci rimangono solo tre Papi E quindi la fine del mondo

**Secondo il monaco irlandese, il successore di Giovanni Paolo I avrà per motto De labore solis - Quindi seguirà un pontefice De gloria olivae, dopodiché arriverà Pietro II e crollerà la città dei sette colli - Al di là della leggenda a New York dicono che l'ultimo a sedersi sulla cattedra di Roma sarà un negro eletto alla vigilia dell'anno duemila**

*RIAPPARE, fra le colonne del Bernini, in un rosso tramonto romano, lo spettro di Malachia e delle sue profezie. Terribili più che mai poiché, se si presta loro una qualche credibilità, di mano in mano che un Papa muore ci si avvicina sempre di più alla cosiddetta «fine dei tempi». Ne avevamo parlato subito dopo la scomparsa di Papa Montini e davvero non potevamo immaginarci di dover tornare così presto sull'argomento.*

*Di Malachia è stato detto tutto. Abate irlandese nato ad Armagh, è intorno al 1148 che conclude la sua esistenza senza lasciare messaggi per nessuno. San Bernardo ne scrisse la vita dipingendolo come uomo pio, dedito alla meditazione, senza soffermarsi in modo particolare su doti di preveggenza, comuni, per altro, ad altri santi. Le sue profezie arrivano molto più tardi alla ribalta, architettate, secondo taluni, da chi aveva interesse, nel Conclave del 1590, a favorire la elezione al soglio di Pietro del Cardinale Simoncelli.*

*In effetti non sono profezie. A partire dal 1143, ogni Papa è contraddistinto da un motto che dovrebbe indicarne il carattere, il programma, la missione, e molte volte non vi è altro da fare, alla ricerca di una spiegazione, che appigliarsi a un precedente del presule, oppure a un particolare «araldico». Esempio: Pio II era indicato da Malachia con il motto* De Capra et Alberga. *E si scopre che Pio II (1458-64) era stato segretario dei Cardinali Capranica e Albergatti. Oppure,* Bos Albanus in Porta *per Alessandro VI, cardinale, vescovo di Albano e di Porto con un bue (bos) nello stemma.*

*Ricordiamo che Pio XII aveva per motto* Pastor Angelicus, *Giovanni XXIII* Pastor et nauta, *Paolo VI* Flos Florum *e Giovanni Paolo I il motto incerto* De medietate Lunae, *che rappresenta un po' un rompicapo.*

*La Luna può rappresentare, simbolicamente, la Chiesa o l'intera umanità, come in alcune raffigurazioni, e in tal caso Papa Luciani si sarebbe posto come elemento di mediazione fra le correnti progressiste e conservatrici, in una posizione di arbitro; probabilmente, con un pontificato più lungo, un giudizio in materia risulterebbe più facile. In poco più di un mese ci ha lasciato soprattutto il suo incoraggiante sorriso, la sua simpatia, la sua carica umana.*

*Vediamo, non fosse altro che per una naturale curiosità, che ci dice Malachia sul pontefice che deve ora uscire dall'imminente conclave. Innanzi tutto annotiamo come Giovanni Paolo I, anche da altre profezie, fosse indicato come «pastore dal pontificato brevissimo», niente affatto favorito dagli astri, in quel segno della Bilancia a cui appartenevano sia Aldo Moro sia Paolo VI. Ma era anche indicato come «vittima» e qui il presagio si fa oscuro.*

*Già abbiamo detto come Nostradamus abbia in molti casi visto giusto; chi ha quasi sempre immancabilmente sbagliato sono stati i suoi molti interpretatori che hanno scoperto nelle sue famose «quartine» verità solo dopo che i fatti si erano verificati, mai prima. Farneticando su tutto e prevedendo disastri a catena, morte di questo o quel personaggio, giocando sui nomi, sugli appellativi, sugli aggettivi, è normale che alla fine si finisca con l'azzeccare qualcosa. Così da anni si parlava di un possibile attentato a Paolo VI, morto serenamente, e la «vittima», Giovanni Paolo I, se ne è andato rapidamente, nel sonno, con quella che viene comunemente definita la «morte del giusto».*

*Detto questo vediamo che, secondo Malachia, non ci restano che due soli pontefici, il prossimo cioè, poi un altro e, alla fine, la conclusione con quel Pietro II Romano «che guiderà il suo gregge fra molte tribolazioni, terminate le quali la città dei sette colli sarà distrutta e un giudice tremendo giudicherà il suo popolo». Di recente, un opuscolo diffuso a New York, commentando Malachia, afferma che il Papa che prenderà il nome di Pietro II sarà di razza negra e che uscirà da un breve Conclave ormai alle soglie del Duemila, verso la fine dei tempi. Stranamente quasi tutte le profezie si arrestano a quell'anno, come a ripetere il «mille e non più mille» che tanto panico ebbe a seminare a suo tempo.*

*Dopo Giovanni Paolo I, ossia nei prossimi giorni, noi avremo un Papa il cui motto sarà, sempre prestando fede a Malachia,* De Labore Solis, *e qui la fantasia può sprigionarsi nel trovare una interpretazione.* Labore *è senza dubbio lavoro, attività, travaglio, e che c'entra mai tutto ciò con il Sole? Forse un periodo con lo scoprimento di una nuova energia, oppure un rivolgimento mondiale di proporzioni cosmiche dovuto a qualcosa che ha a che fare con il Sole? Gli interpretatori tendono a dare al motto un significato più spirituale e un libretto di contenuto esoterico ricollegava questo motto a segni celesti, al famoso «sole rotante» di Fatima che potrebbe ripetersi. Va tutto bene. Ci si era sbizzarriti con Pio VII il quale aveva per motto* Aquila rapax *e nessuno riusciva a trovargli una spiegazione valida, poiché quel Papa, per quanto energico e conscio dei suoi poteri, non poteva dirsi rapace per niente. Poi Napoleone, l'aquila imperiale, lo catturò, come rapacemente si può fare con una preda, lo imprigionò e gli interpretatori respirarono tranquilli. Il motto andava finalmente bene.*

*E dopo* De labore Solis? *Ancora più complicato. E' come se Malachia con la sua «sciarada» si fosse divertito a far ammattire i cosiddetti posteri, ossia noi. Arriverà infatti un pontefice dal motto* De Gloria olivae.

*E' una specie di trionfo, di riappacificazione universale, quasi plaudente, come quando Gesù entrò in Gerusalemme fra uno sventolio di palme? Troppo presto, anche qui, per giungere a qualche conclusione valida. Rimane di certo, leggendo Malachia, un solo dato: tre papi e poi la fine del mondo.*

r. ross.

La presenza degli artigiani a "Torino Moda '78,,

# "Abitare un abito,, è lo slogan dei sarti

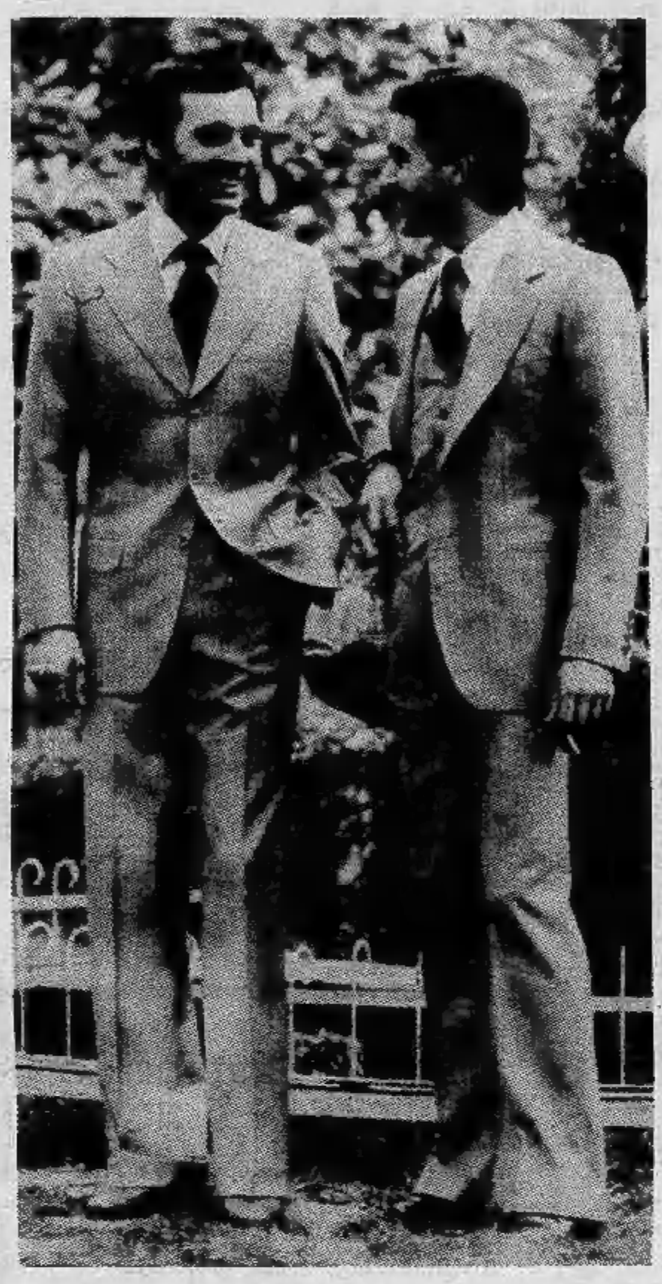

Una presenza di prestigio a «Torino-Moda '78» è rappresentata dalla sartoria su misura che raggruppa oltre 60 operatori artigiani della città facenti parte dell'A.M.A.S. (associazione maestri sarti e sarte). L'A.M.A.S., riporta alla ribalta con uno stand e una sfilata il «personaggio sarto», cioè l'artigiano professionista.

L'esposizione dei modelli e la sfilata che si svolgerà lunedì 2 ottobre alle ore 21 nel teatrino della mostra, tendono a non limitare l'esame della sartoria dal suo interno.

Si passa a cercare, conoscere, contare i partners obbligatori della sartoria, i clienti, che ne sono condizione di esistenza. Si sa che nessuno ha l'ambizione di abitare in un alveare e si spera che siano sempre di più quelli che possono e scelgono di *«abitare in un abito su misura»*. Il sarto diventa architetto, progettista, consulente artistico ed esecutore limitando sempre di più il ricorso alla macchina da cucire. Il risultato è che la confezione di un abito richiede almeno 40 ore di lavorazione, solo così si riesce ad ottenere un prodotto veramente a misura di ogni singolo cliente. Contemporaneamente, per seguire l'orientamento della moda, gli artigiani sarti sono pronti anche a buttare alle ortiche il dogma dell'abito completo, essendo parimenti interessati ad ogni alternativa che nuove moderne esigenze sembrano proporre. Il problema vero che l'A.M.A.S. affronta in occasione del salone dell'abbigliamento, è di ricollegare la sartoria, in termini economici e di mercato, alla collettività, alla gente, alla società, alle sue nuove esigenze *«abitative»*.

r. c.

LA SETTIMANA IN BORSA

# Mercato contrastato tendenza al ribasso

Mercato molto contrastato, tendenza al ribasso delle quotazioni, progressiva diminuzione del volume di affari sono le caratteristiche principali di questa settimana conclusasi ieri con un ulteriore arretramento dello 0,70 per cento dell'indice generale rispetto al giorno precedente e del 3,80 rispetto a venerdì della settimana scorsa.

La riunione di ieri si è aperta sotto il segno dell'incertezza e della cautela con il conseguente arretramento di quasi tutte le quotazioni, per alcune in misura rilevante. L'offerta è prevalsa, talvolta anche pesantemente, sulla domanda; è mutata la tendenza al recupero che si era manifestata nella riunione di giovedì.

Pochi valori hanno fatto eccezione, fra i quali il Credito Varesino (che ha guadagnato il 7,6 per cento), Italcementi e Miralanza (+4,2), Rinascente priv. (+7,4), Magona, Pirelli & Co., Carlo Erba priv. e Aedes.

Le perdite più pesanti sono state registrate da Latina (—19,4 per cento), Liquigas priv. e Lepetit (—12,7), Standa e Finsider (—10,3), Sai (—8,7), Borgosesia (—5,8), Carlo Erba ord. (—4,5), Ginori (—4,2), Rinascente ord. (—3,8); arretramenti meno pronunciati hanno accusato Viscosa, Olivetti priv., Ciga, le due Fiat, Bastogi, Incendio e Burgo, Iffi priv.

Il titolo sul quale si è maggiormente accentrata l'attività di mercato è stato la Montedison che, dopo ampie oscillazioni, ha chiuso sui livelli del giorno precedente. Interventi di sostegno hanno impedito il ribasso così come un ritorno abbastanza vivace di denaro ha arginato le perdite dei titoli guida. E' però da rilevare che l'assorbimento della domanda è avvenuto con una certa difficoltà rispetto a quello della settimana precedente.

In un clima di nervosismo che ha provocato incertezze ed irregolarità, il volume di affari si è ulteriormente ridotto. Alla Borsa di Milano sono stati trattati titoli per un valore di 10 miliardi e 909 milioni di lire: una massa notevole di denaro, certamente, se la si raffronta con il volume di affari di appena due mesi fa, ma decisamente inferiore a quelle del *boom* di settembre. Rispetto alla seduta del 20 scorso il valore dei titoli scambiati è stato di appena un terzo. Il 21 il volume di affari aveva toccato 22 miliardi e 798 milioni e gradualmente è andato diminuendo giorno per giorno. Questo fatto suscita non poche perplessità, come un punto negativo, il più preoccupante, è costituito dal forte carico dei premi.

Il perché di questo andamento della Borsa, della mutata tendenza rispetto alla settimana scorsa viene motivato dagli operatori e dagli esperti con quattro elementi condizionanti. Eccoli: la reazione tecnica alla massa ingente di acquisti; l'imminenza della liquidazione dei conti di fine mese che ha provocato buona parte di realizzi; notizie poco confortanti (o decisamente negative) riguardanti alcune società (in particolare Montedison e gruppo Ursini); incertezze del quadro politico.

La speculazione ha avuto, naturalmente, buon gioco in una situazione simile. Ma se qualche nube si è addensata sulla Borsa è opinione prevalente che sia passeggera; è impensabile — ritiene la maggior parte degli operatori — che le quotazioni (in particolare quelle dei titoli principali) tornino su livelli precedenti il forte risveglio di agosto-settembre; sgombrato il campo dall'eccesso speculativo — dicono — il mercato dovrebbe tornare al bello: ci sono presupposti fondati per fare questa previsione.

**Nando Pavia**

## ESTRAZIONE DEL LOTTO

**(Sabato 30 settembre)**

| | | | | | |
|---|---|---|---|---|---|
| Bari | 19 | 81 | 51 | 12 | 18 |
| Cagliari | 86 | 71 | 58 | 29 | 54 |
| Firenze | 48 | 51 | 60 | 76 | 32 |
| Genova | 19 | 68 | 4 | 55 | 29 |
| Milano | 63 | 8 | 17 | 49 | 27 |
| Napoli | 40 | 72 | 64 | 54 | 1 |
| Palermo | 65 | 13 | 50 | 56 | 27 |
| Roma | 48 | 90 | 52 | 83 | 38 |
| Torino | 26 | 40 | 73 | 35 | 22 |
| Venezia | 48 | 29 | 86 | 23 | 56 |

**Colonna dell'Enalotto**

1-2-X; 1-2-X; 2-X-1; X-2-2

Primo slalom gigante ufficiale della stagione sciistica

# Thoeni e Gros in gara allo Stelvio

PASSO DELLO STELVIO — *Primo slalom gigante ufficiale della stagione stamane per gli azzurri dello sci: quattro mesi di preparazione estiva alla prova della difficile neve della «Geister» del Nivrio. Come «termine di paragone» alcune delle migliori giovani leve nazionali e straniere: da Leonardo David (18 anni da tre giorni), attuale detentore della Coppa Europa, al diciannovenne bulgaro Peter Popangelov, sesto slalomista del mondo e campione europeo juniores, al cecoslovacco Zeman, ai nostri Giorgi e Carletti.*

*Molti i motivi di interesse per questa prima prova ufficiale della nostra squadra nazionale. Prima di tutti l'uscita di scena di alcuni di quei nomi che avevano validamente partecipato a creare la leggenda della «Valanga Azzurra». Non ci sono più Fausto Radici, Franco Bieler, Stricker, Amplatz e Confortola. Dei «vecchi» sono rimasti solo Gustavo Thoeni e Piero Gros.*

*Accanto a loro — oltre ai già citati David, Giorgi e Carletti — quelli che potrebbero essere i futuri portabandiera dello sci azzurro; Mally (campione italiano di slalom gigante), Tiziano Bieler, Bruno Noeckler, Carlo Troyer (non più molto giovane, ma con grandi doti di slalomista).*

*Altro motivo di interesse è il nuovo sistema di preparazione estivo caratterizzato, essenzialmente, dalla ricerca di tipi di pendii e neve diversi da quelli normalmente offerti dai nostri ghiacciai (si è andati a sciare fino a Bariloche, in Argentina).*

*L'attesa per questa gara è particolarmente viva in chi in questi giorni ha seguito da vicino gli allenamenti dei ragazzi: da anni non si vedeva un Thoeni con tanta voglia di tornare grande o un Gros così concentrato e tirato a lucido.*

g. d. s.

# *La gastronomia del Monferrato*

«Ottobre gastronomico»: il Monferrato, a sfida delle Langhe, rilancia la sua ottima cucina all'insegna della *bagna caöda* gustata con il robusto Barbera.

Primo tra i comuni monferrini, Montiglio apre la stagione proponendo una sagra di due giorni (sabato 30 settembre e domenica 1° ottobre) con ballo a palchetto e menù tipici.

Due ristoranti sono in gara. Ecco i menù:

Ristorante **«Del Pozzo»**: peperoni in bagna caöda; carne cruda alla montigliese; bocconcini in carpione; lingua di vitello all'antica salsa contadina; girello di vitello ai fichi, funghi, tartufi e noci, (antipasti). Risotto alla Davide o minestra contadina; fritto misto alla monferrina (con uva fritta); lepre «del Pozzo» con olive nere e funghi porcini. E per finire: *Torta 'd chà* alla paesana e pesche al Barbera. Vino Barbera del '74.

Ristorante **«Fungo rosso»** al Lago di Codana: cotechino caldo con fagioli; fiocco di vitello all'olio e limone; tinca del lago marinata; pressatella locale; frittatina campagnola; fagottino all'astigiana; **tajarin à la moda ad Muntij**; castellana monferrina; anatra della Versa; dolce della nonna, cestini d'uva. Vino locale rosso o bianco.

## Ottobre montigliese

I lettori di Stampa Sera che presenteranno questo tagliando nei ristoranti **«Del Pozzo»** (telefono 0141-44.024) e **«Fungo rosso»** (lago di Codana) (telefono 0141-44.025) avranno lo sconto del 10% sul menù prescelto. Il tagliando vale per una persona e può essere usato tutto il mese di ottobre.


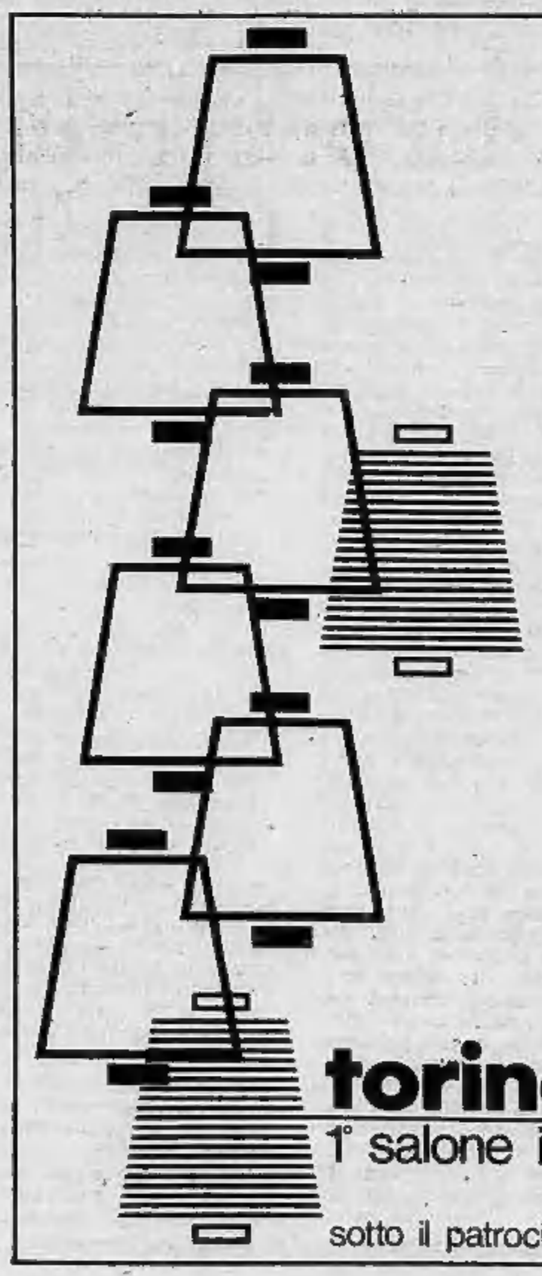

torino esposizioni

28 settembre 2 ottobre 1978

riservato ai soli operatori dalle ore 9 alle 19

tutte le sere dalle 20,30 alle 23 sfilate di moda per il pubblico (ingresso L. 500)

torinomoda78

1° salone italiano della moda

sotto il patrocinio della Regione Piemonte

*Manifestazione di protesta nei pressi del Duomo*

# Handicappati: «Ci esibiscono noi vogliamo essere aiutati»

*Un gruppo di handicappati torinesi darà vita oggi pomeriggio a una civile manifestazione in piazza Castello, via Garibaldi e le vie del centro adiacenti il Duomo: oggetto della protesta, l'emarginazione di chi è costretto in un letto o sulla carrozzella da gravi menomazioni fisiche, peggiorata dalla perdurante assenza di interventi a loro favore e acuita, in questo periodo, dalla «strumentalizzazione» che dei malati si è fatta in coincidenza con l'ostensione*

«Di noi ci si ricorda soltanto quando dobbiamo in qualche modo essere esibiti per sollecitare sentimenti di pietà o compassione — *dicono i giovani del Coordinamento autogestione handicappati promotore della dimostrazione* —, mai invece quando si tratta di affrontare e risolvere i nostri problemi di tutti i giorni, come le barriere architettoniche, i servizi sociali inadeguati, l'isolamento».

*Durante la manifestazione, cui aderiscono anche l'Anffas (Associazione famiglie fanciulli subnormali) e l'Aism (l'Associazione dei colpiti da sclerosi multipla), saranno distribuiti ai pellegrini e ai passanti volantini dove si richiama l'attenzione sulla difficile situazione in cui gli handicappati sono costretti a vivere quotidianamente.*

*Una condizione contro la quale alcuni di loro hanno deciso di lottare ogni volta che se ne presenta la possibilità:* «Anche per noi, fino a qualche anno fa — *si legge in un ciclostilato diffuso a cura del Coordinamento, che ha sede in via Assietta 13 e pubblica regolarmente il bollettino «Controemarginazione»* — l'unico modo per uscire dalle nostre case piene di scale, dalla superprotezione dei genitori, era quello di attendere che qualche buona organizzazione cattolica ci venisse a prendere per portarci a qualche pellegrinaggio. Abbiamo imparato che bisogna ottenere la possibilità di muoverci autonomamente, di vivere come le persone cosiddette normali».

*Appellandosi al diritto allo studio, al lavoro, all'assistenza domiciliare, gli handicappati denunciano una serie di annose inadempienze nei loro confronti: da parte dell'Istituto case popolari, che finora ha ignorato il regolamento di attuazione della legge in favore degli invalidi civili in merito all'assegnazione degli alloggi di edilizia popolare; da parte dell'Azienda tranviaria, che non prende in considerazione la possibilità di modificare i mezzi pubblici in modo da consentirne l'utilizzazione anche agli handicappati (*«e non è un'utopia, in altri Paesi si è fatto, a Roma e Bologna sono in corso esperimenti in proposito»*); da parte del Comune, i cui uffici, nella progettazione degli edifici per servizi sociali e amministrativi,* «sorvolano sulla legge 118 per la eliminazione delle barriere architettoniche»; *da parte della Regione, che* «continua a rinviare l'attuazione del centro di recupero funzionale per i paraplegici».

«Perché in Duomo gli handicappati possono entrare solo in occasione della Sindone, con lo scivolo allestito appositamente e non sempre?», *chiedono con un esempio attuale i giovani che oggi daranno vita alla dimostrazione, stanchi di essere visti solo* «come oggetto di pietà e commiserazione».

**m. sp**

Sono migliaia gli ammalati in pellegrinaggio

**Dom Franzoni e Ayassot parlano della Sindone**

# «Contestiamo il cattolicesimo che fa spettacolo della fede»

*«Siamo qui come credenti, ma pensiamo di avere il diritto e il dovere di dissentire da un'ostensione che si presenta come un'operazione di vertice estremamente preoccupante».* Così Elio Taretto, direttore del giornale *Tempi di fraternità*, ha introdotto il dibattito sulla Sindone che si è svolto l'altra sera presso la Cisl di via Barbaroux, su iniziativa delle comunità cristiane di base.

Alle spalle degli oratori ufficiali (il pastore valdese Ayassot, Giovanni Franzoni della comunità San Paolo di Roma, il sacerdote Franco Barbero della comunità di Pinerolo e il sindacalista Cesare Delpiano), il manifesto che nei giorni scorsi ha pubblicizzato l'iniziativa per tutta la città. Sotto la parola del Vangelo: «Non è qui, è resuscitato», tre vignette: una con l'elenco dei più gravi mali sociali, dalla disoccupazione alla violenza; un'altra con un vescovo, un sindaco e un capitalista a consulto; la terza con i tre davanti alla reliquia sistemata a nascondere la lista dei problemi.

Ha detto il pastore Ayassot: *«C'è una Chiesa che spinge l'uomo a un rapporto diretto con Dio e una Chiesa che, possedendo beni e oggetti, filtra questo contatto attraverso la sua scenografia. Noi contestiamo questo tipo di cattolicesimo. L'immagine vera di Cristo non è su un lenzuolo ma la vediamo in chiunque soffre».*

Resta il fatto che a incontrare la Sindone stanno arrivando tre milioni di persone. *«Gente per lo più povera e particolarmente vicina allo spirito delle nostre comunità* — ha ammesso Franco Barbero —. *Di qui, accanto all'imbarazzo che ci sembra di scorgere nella Chiesa ufficiale di fronte a certi trionfalismi, un nostro innegabile disagio».*

A Giovanni Franzoni, il compito di analizzare le radici, *«di fronte a questa reliquia che periodicamente appare e scompare in una specie di drammatizzazione».*

Ha spiegato l'oratore: *«Non mi interessa qualsiasi risvolto scientifico. Mi basta ricordare che Cristo non fa acrobazie ma compie sempre e soltanto miracoli che liberano l'uomo. E poi proprio adesso che ognuno, donna e negro e omosessuale, ha capito che non conta ciò che si è ma come si esiste, che cosa significa scoprire tutto a un tratto che Dio è bello, alto e maschio? Perché allora non ricordare quei padri alessandrini i quali immaginarono addirittura un Cristo deforme?».*

Infine, l'intervento pacato di Cesare Delpiano, che ha lasciato cadere nel vuoto interrogativi e ironie: *«Penso che in una città operaia come Torino l'ostensione si sia identificata col richiamo esercitato dalla venerazione di un uomo morto per gli altri* — ha detto —. *Rifiuto pertanto di credere che si possano accusare tre milioni di persone di essersi lasciate strumentalizzare. Non è giusto e non è vero. Molti, come me, hanno trovato nella Sindone un momento di riflessione, un impulso per guardare più in là. Senza dubbio, nella impostazione non sono mancati caos e aspetti discutibili. Ma ciò che conta adesso è che la lezione della Sindone non si dimentichi, e soprattutto non venga strumentalizzata».*

A questo punto, il dibattito col pubblico. Andato avanti sino a tardi, mentre l'uditorio un po' perplesso cominciava ad assottigliarsi, con un sorprendente intreccio di interventi che hanno mescolato San Paolo e il sindaco Novelli, il diavolo e Pasolini, i portoni del Duomo e i cancelli della Fiat, vescovi e sindacati. Al sereno intervento di un docente di testi sacri il merito di aver riportato il discorso sul giusto binario.

*«I tre oratori che si sono schierati contro l'ostensione non hanno fatto neppure una visita in Duomo, e forse è stato un male* — è stato il commento risolutore —. *Siamo in molti, infatti, a pensare che anche la Sindone possa trasformarsi in un miracolo di libertà. E' stata un'operazione decisa senza consultare la base? D'accordo. Ma perché limitarsi a considerare il male o non il bene che ne è derivato? Io mi schiero con padre Pellegrino: se questo è stato deciso, cercherò di fare in modo che ne derivi il miglior bene possibile».*

Dom Franzoni

**I pochi voli organizzati dirottati su Genova**

# I charters dei pellegrini non atterrano a Caselle

*E' possibile che i pellegrini che giungono in aereo per vedere la Sindone debbano atterrare a Genova e a Milano anziché a Caselle? Non era evitabile una cosa simile, che impone ai pellegrini viaggi supplementari in autobus, e non suona ad onore di Torino poiché i visitatori torneranno al loro paese convinti che la città della Sindone non ha neppure un aeroporto?*

*Al consiglio comunale di Caselle queste domande sono state fatte l'altra sera dal consigliere Carlo Orlando Barba (dc) che ha presentato in proposito un'interpellanza al sindaco Cesare Succo*

*Orlando Barba fa parte dei volontari della Croce verde di Borgaro, che erano stati interpellati tempo addietro in via ufficiosa per recarsi con le loro ambulanze all'aeroporto, per il prescritto servizio d'assistenza agli atterraggi, nel caso che l'esposizione della Sindone avesse determinato un maggior afflusso di voli charters. Ma la richiesta non ha poi avuto seguito, e i volontari hanno voluto sapere perché è caduta nel nulla. Si è così appreso che i voli charters per la Sindone sono stati pochi, e comunque sono atterrati a Milano e a Genova, anche perché quest'ultimo scalo è in grado di praticare tariffe inferiori.*

*Il sindaco Succo si è detto sorpreso poiché, ha sostenuto,* «non ho mai sentito parlare della cosa, neppure nelle sedute del consiglio d'amministrazione della Sagat, di cui faccio parte». *Ma ha assicurato che si sarebbe informato al più presto, per poter poi rispondere all'interpellante nella prossima seduta consiliare.*

*La giustificazione ufficiale comunque, non è tardata ad arrivare e lo scalo di Caselle, spiegano i funzionari, è classificato di seconda categoria, quello di Genova di terza, e di conseguenza vi si praticano tariffe inferiori. Perciò i charters atterrano preferenzialmente nella città ligure. Sembra tuttavia che i voli speciali non siano stati numerosi, poiché le compagnie internazionali non hanno fatto in tempo a predisporne molti, avendo bisogno di circa un anno per organizzare i viaggi internazionali. Per alcune comitive sono stati utilizzati normali voli di linea (e si sa che a Milano sono molto più numerosi che a Torino) cosicché i pellegrini provenienti dall'estero hanno dovuto atterrare alla Malpensa anziché a Caselle.*

*La risposta sembra ineccepibile. Resta l'amarezza espressa dalle domande del consigliere Barba per un verso o per l'altro l'aeroporto continua a dare dispiaceri.*

## Codice fiscale sui versamenti dei datori di lavoro domestico

L'Inps comunica che i datori di lavoro domestico, in occasione del versamento dei contributi relativi al trimestre luglio-settembre del corrente anno, da eseguire entro il giorno 10 del mese di ottobre, debbono fornire il proprio codice fiscale. La segnalazione — disposta dalla Legge 4 agosto 1978, n. 467 — deve essere effettuata una sola volta.

Al fine di consentire ai datori di lavoro domestico di adempiere con esattezza a tale obbligo, l'Inps ha predisposto nuovi bollettini di c/c postale recanti un apposito spazio che i datori di lavoro dovranno utilizzare per indicare tutti i propri dati anagrafici nonché il proprio codice fiscale.

Questi bollettini saranno inviati al domicilio di ogni interessato. In caso di mancata ricezione entro la data del 2 ottobre, i bollettini potranno essere richiesti direttamente alle sedi dell'Istituto.

siete pronti per la neve ?

tutti gli articoli sportivi e i prodotti tipici a

MONTAGNA EUROPA 78

15° salone internazionale della montagna

torino esposizioni
30 settembre
2 ottobre
( ingresso £. 1000)
orario: 9,30 · 23

dal 3 al 9 ottobre
aperti anche i settori tecnici ( ingresso £. 1500)

### "Caminada,, fino ad Avigliana organizzata dal comune

# Rivoli: dodici chilometri a piedi per salvare la collina morenica

Come salvare un patrimonio naturale quale quello della collina morenica di Rivoli? Per rispondere a questa domanda si sono incontrati l'altro giorno a Rivoli i rappresentanti dei comuni di Avigliana, Buttigliera, Reano, Rosta, Trana e Villarbasse. Dopo aver rinunciato due anni fa all'idea del parco attrezzato, per non mettere in crisi o danneggiare le attività agricole, gli amministratori sono stati chiamati su iniziativa dell'amministrazione di Rivoli a costituire un «*Comitato per la difesa e la valorizzazione della collina morenica*».

Per collina morenica si intende quella larga fascia lunga venti chilometri e di oltre diecimila ettari, posta all'imbocco della Valle di Susa e delimitata a nord e a sud dai fiumi Dora Riparia e Sangone, a est dal crinale su cui sorge il Castello di Rivoli e a ovest dai Laghi di Avigliana.

«*Venuta a mancare la possibilità di istituire un parco regionale* — ha detto il sindaco di Rivoli, Silvano Siviero — *è cresciuta l'esigenza di salvaguardare con tutti i mezzi a nostra disposizione, e in particolare quelli urbanistici, questo splendido polmone di verde della zona ovest di Torino. Su questo bene collettivo irrinunciabile potrebbe essere intrapresa un'opera di ripristino del verde insieme con il recupero dei vecchi centri e la valorizzazione degli edifici storici*».

Per sensibilizzare la popolazione a questo problema l'assessorato allo Sport ed alla Cultura di Rivoli (con il patrocinio di *Stampa Sera*) ha organizzato per la terza domenica di ottobre una «caminada» non competitiva di 12 chilometri

«*Sarà un momento ecologico* — ha precisato l'assessore Liliana Rabino — *che permetterà a tutti i partecipanti di rendersi conto di persona dello stato in cui si trovano certe zone del sottobosco a causa degli incendi e del vandalismo dei gitanti domenicali. Nel corso della "caminada" sarà illustrata, durante brevi soste, la flora e la fauna della zona. Se qualcuno riuscirà a vederla con occhi nuovi per poi amarla ed apprezzarla, avremo raggiunto lo scopo prefisso*».

Il centro storico di Rivoli sorge in gran parte sulla collina

Il ritrovo della manifestazione è stato fissato per le ore 8 del 15 ottobre sul piazzale del Castello di Rivoli. La partenza è prevista per le 9. L'arrivo avverrà verso le 12 sulla piazza Conte Rosso di Avigliana.

Le iscrizioni (gratuite) si ricevono tutti i giorni, esclusi il sabato e la domenica, presso la sede dell'assessorato allo Sport in corso Susa 132 Rivoli, oppure sul luogo del ritrovo, sino a mezz'ora prima della partenza.

### Dramma nella notte a Pianezza

# *Litigano per l'eredità e accoltella la moglie*

Questa notte, in una furiosa lite tra coniugi, oltre a pugni, calci e insulti, ci sono state coltellate. Una donna di 46 anni, Felicina Pinna, è finita al Maria Vittoria dove è stata medicata e giudicata guaribile in 15 giorni, il marito, Giovanni Melis, 50 anni, è stato arrestato dai carabinieri per tentato omicidio.

Il fatto è accaduto a Pianezza, in via Gramsci 1, dove la coppia vive in un alloggio di due camere con sei figli. Altri due figli sono in carcere. Sono i genitori di Roberto Melis, il giovane sedicenne ucciso da una scarica di pallettoni nel luglio scorso mentre con due complici tentava una rapina ad una tabaccheria di Valdellatorre.

Il motivo del litigio, da quanto hanno appurato i sottufficiali Di Matteo e Giuliano che hanno condotto le indagini, questa volta non sono da ricercarsi nella miseria, ma bensì nella ricchezza. I due coniugi, due mesi fa, hanno ereditato un cospicuo numero di milioni dai parenti. La donna all'insaputa del marito ha elargito una parte della somma, circa 10 milioni, ad un amico di un figlio in carcere.

Di qui il bisticcio furioso della nottata e il tentativo di omicidio da parte dell'uomo, che ha colpito più volte la moglie con un coltellaccio da cucina alla presenza dei figli.

**Alle 8,45 a Busano**

## Sventata una rapina

Stamane alle 8,45 un bandito mascherato con un foulard, ha fatto irruzione nell'ufficio postale di Busano, e pistola in pugno, ha intimato alla direttrice, la signora Adalgisa Dugone, di consegnargli tutti i soldi.

Qualche giorno fa la direzione aveva provveduto a far sostituire i cristalli degli sportelli con altri antiproiettile per cui la Dugone, dopo un primo momento di smarrimento ha alzato il ricevitore ed ha chiamato i carabinieri. Il bandito, di fronte a tanta decisione è fuggito raggiungendo una macchina di colore verde che si è allontanata verso Front Canavese.

# TACCUINO DEL LETTORE

## Autoriparazioni

Aperte oggi dalle 14,30 alle 19 e domani dalle 8 alle 13.

**Officine:** v. Tenivelli 16, tel. 487.738; v. Carrù 6, tel. 339.908; c. Traiano 57, tel. 619.2352.

**Elettrauto:** c. Marche 4, tel. 711.811; v. Nizza 37, tel. 650.5027; c. Traiano 60, tel. 616.084.

**Servizio Fiat:** oggi e domani il servizio di assistenza è garantito dall'officina Star, v. San Massimo 21, tel. 830.000, con orario dalle 9 alle 12,30 e dalle 14 alle 19. I centri di c. Francia e di c. Bramante resteranno chiusi. Durante la settimana la chiusura è anticipata alle ore 18.

**Fiat-Service:** Inizio autostrada To-Mi e To-Ivrea-Aosta, tel. 800.1988, aperto oggi e domani dalle 8 alle 21.

**Servizio Lancia:** officina aperta domani dalle ore 8,30 alle 12,30 e dalle 14 alle 18,30: v. Duino 115/A, tel. 617.276.

## Farmacie di turno

**Aperte domani con servizio continuato dalle ore 8,30 alle ore 19,30:** *p. Vittorio Veneto 10; v. Genova 124; v. Madama Cristina 62; c. Fiume 4; v. Roma 24;* c. Orbassano 249; c. Traiano 24; c. Vittorio Emanuele 182/bis; v. Ivrea 47/49; scalo ferr. Porta Nuova (lato partenze); v. Arnaldo da Brescia 38; v. delle Orfane 25; v. Cibrario 88; v. Antonio Cecchi 54; v. Lemie 33 ang. v. Luini; v. Asiago 35; v. Palma di Cesnola 38; c. Belgio 41; v. Brandizzo 90/92; c. Unione Sovietica 85; v. Carlo Alberto 24; v. Valentino Carrera 88; p. della Vittoria 29; v. Di Nanni 71; c. Giulio Cesare 158; c. Vittorio Emanuele 84; c. Filippo Turati 46; c. Peschiera 295; c. Moncalieri 257; v. Barletta 93; c. S. Maurizio ang. v. Barolo; c. Francia 1/bis; v. Giosuè Borsi 118; v. Monte di Pietà 21; v. Gandino 42; c. Casale 316.

## Farmacie aperte nel pomeriggio

*Dalle 15 alle 19,30:* p. Vittorio Veneto 10; v. Stradella 198; c.so Toscana 17; c.so Vittorio Emanuele 34; c.so Traiano 73; c.so Peschiera 146/C; v. Gorizia 133; v. Nizza 15; c.so Francia 273; v. Po 51; v. Bionaz 23; c.so Fiume 4; c.so De Gasperi 6; v. Romani 2; v. Reggio 1; v. Chiesa della Salute 45; v. Nicola Fabrizi 102; v. Garibaldi 24/26; c.so Francia 87; c.so Peschiera 244/A; v. Monginevro 126; v. Mosca 1 ang. v. Coppino; v. Frejus 41; v. Roma 24; c.so Dante 78; v. Rieti 55; c.so Grosseto 165; v. Asinari di Bernezzo 134; v. Negarville 8; v. Passo Buole 188; v. Ivrea 47/49; c.so Cadore 19; v. Exilles 46; v. Guido Reni 155/157; c.so Corsica 9; v. Giachino 53; v. Arnaldo da Brescia 38; p.za Manno ang. v. Isernia; v. Garzigliana 1; c.so Giovanni Agnelli 56; v. delle Orfane 25; p.za Paleocapa; p.za Repubblica 21; p.za Statuto 4; v. Nizza 65; c.so Svizzera 42; c.so Potenza 92; v. Porporato 41; v. Cibrario 88; c.so Duca degli Abruzzi 66; c.so Verona 21; c.so Principe Oddone 28; c.so S. Maurizio 35; v. Rivalta 50/A; p.za Respighi 3; v. S. Secondo 46; v.le dei Mughetti 11; c.so Grosseto 214; v. Buenos Aires 77; v. Cigna 44; v. A. Cecchi 54; c.so Giulio Cesare 48; c.so Siracusa 87; v. Luini 41 ang. v. Lemie; v. Oxilia 13; v. Monginevro 113; v. Tunisi 99; v. Palestrina 45; largo Sempione 182; c.so Belgio 41; v. Brandizzo 90/92; p.zza Pitagora 9; v. S. Tommaso ang. v. Bertola; c.so Taranto 183/C; v. Tunisi 51 ang. v. Spaventa; c.so Stati Uniti 5; v. Giolitti 7/C; c.so Casale 110; c.so Francia 315/bis; v. Piffetti 31/bis; v. Bologna 93; v. Pinchia 1/bis; v. Maria Vittoria 3; largo Orbassano 70; v. Di Nanni 71; v. S. Remo 37; v. Tripoli 58 ang. v. Monfalcone; c.so Traiano 158; c.so Vinzaglio 31; v. Mazzini 31; v. Vanchiglia 29; v. Onorato Vigliani 160; v. Stradella 36; Galleria Umberto I°; p.za Camillo Bozzolo 11; v. Tofane 71; v. Passalacqua 11; v. Giolitti 36; v. De Sanctis 62; p.za Adriano 12; v. Foligno 69; c.so Moncalieri 257; v. Barletta 93; c.so Sempione 112; v. Sacchi 4; c.so Francia 1/bis; v. Madama Cristina 30; strada S. Mauro 179; c.so G. Agnelli 117; c.so Orbassano 216; c.so Vittorio Emanuele 76; v. Giosuè Borsi 116; c.so Brianza 22; v. Bardonecchia 114; v. Braccini 101; c.so Unione Sovietica 591/bis; v. Berino 8 ang. v. Lanzo; v. Garibaldi 13; c.so Toscana 185; c.so Filippo Turati 74; c.so Tassoni 66; c.so Sommeiller 31; c.so Francia 177; v. Cernaia 24; c.so Casale 203; v. Genova 91; v. Monte di Pietà 21; c.so Maroncelli 28; c.so Sebastopoli 298; v. Cibrario 33/bis; c.so Giulio Cesare 118; v. Madama Cristina 78; c.so Sebastopoli 206; c.so Unione Sovietica 417; v. Nizza 214; v. Po 14; v. Sesia 1; v. Bertholet 10; v. Nizza 108; v. S. Donato 55.

---

Tragicamente è mancato

**Giampiero Bravo**

Addolorati lo annunciano la moglie, la mamma, la sorella, suoceri e parenti tutti. Funerali sabato 30 corrente ore 16 da via Solferino 10.

— Bollengo, 29 settembre 1978.

Amici e Colleghi della Olivetti partecipano con profondo dolore al lutto della famiglia per la scomparsa dell'indimenticabile carissimo

**Giampiero Bravo**

— Ivrea, 29 settembre 1978.

Sono vicini ad Ada nel suo immenso dolore:
**Franco** ed **Ernesta**
**Franco** e **Mirella**
**Bruno** e **Mariangela**
**Aldo** e **Bruna**
**Gianni**
**Adelina**
**Sergio** e **Ines**
**Renzo** e **Dina**
**Luigi** e **Matilde**
**Teo** e **Franca**
**Edo** e **Paola**
**Andrea** e **Flaviana**
**Giorgio** e **Lella**
**Aldo** e **Luciana**
**Renzo** e **Claudia**
**Remo** e **Pasquina**.

L'Amministrazione e i Dipendenti del Comune di Bollengo partecipano al dolore di Ada e famiglia per la scomparsa dell'amico e Vice Sindaco

**Giampietro Bravo**

— Bollengo, 29 settembre 1978.

Cristianamente è mancato ai suoi cari

**Egidio Castagneri**

anni 23

Addolorati l'annunciano papà Nicola, mamma Rita, fratello Flavio, sorella Maria Grazia, nonna Maddalena, fidanzata Adriana, zii, zie, parenti tutti. La cara salma partirà da via Randaccio il sabato 30 corrente ore 14 per Balme, ove si svolgeranno i funerali dall'abluzione alle ore 16,30. La presente è partecipazione e ringraziamento.

— Torino, 29 settembre 1978.

E' mancato

**Antonio Defeudis**

anni 56

Lo annunciano moglie, figlie, generi, le adorate nipotine, fratelli, sorelle, cognati, cognate, nipoti e parenti tutti. I funerali avranno luogo sabato 30 c.m. alle ore 15,30 nella cappella del Cimitero Generale corso Novara. La presente è partecipazione e ringraziamento.

— Torino, 29 settembre 1978.

Partecipano al grave lutto:
**Beppe Franca Roberto Bocco**
**Paolo Nadia Coscia**
**Luciano Siravegna**
**Altre Rappresentanze.**

Gli amici Fiorina, Pieracciolli, Riccomagno, Mattutino, Fadda, Varolo, Oliviero e famiglie, partecipano con grande dolore alla scomparsa del caro

**Mario Ortolano**

— Torino, 29 settembre 1978.

L'Associazione Italiana Fabbricanti Insegne Luminose partecipa al dolore della famiglia per la scomparsa di

**Mario Ortolano**

— Torino, 29 settembre 1978.

Improvvisamente è mancato

**Efisio Serra**

ex brigadiere Vigili urbani

Addolorati lo annunciano: la moglie, sorella, cognati, nipoti e parenti tutti. Funerali oggi sabato alle ore 14,30 partendo da via Elvo 8; indi proseguirà per il Cimitero di Netro. La presente è partecipazione e ringraziamento.

— Torino, 29 settembre 1978.

E' mancata all'affetto dei suoi cari

**Venera Fonti Messina**

anni 78

Ne danno doloroso annuncio sposo, figlie, generi, nipoti.

— Torino, 29 settembre 1978.

E' mancato il

**dott. Lauro Peretti**

Lo annunciano con disperazione i figli Marinella e Marco, fratello, cognati e familiari tutti. I funerali avranno luogo lunedì 2 ottobre 1978 alle ore 10,15 dall'Ospedale Mauriziano. La presente è partecipazione e ringraziamento.

— Torino, 28 settembre 1978.

Direzione e Personale della Banca Commerciale Italiana Sede di Torino prendono sentita parte al dolore della famiglia per l'improvvisa perdita del capo ufficio

**dott. Lauro Peretti**

— Torino, 29 settembre 1978.

Ricordano con affetto il fraterno amico

**Lauro Peretti**

I Colleghi dell'Ufficio Controllori della Comit di Torino:
**Cesare Berri**
**Camillo Donat Cattin**
**Stefano Giacovelli**
**Giovanni Giosta**
**Gianni Gorzegno**
**Piero Gorzelino**
**Vittorio Grazzi**
**Franco Norzi**
**Natale Pellegrino**
**Mauro Pelos**
**Aldo Renacco**
**Pier Luigi Regis**
**Michele Ritucci**
**Antonio Smoquina**
**Dionigi Teppati**

— Torino, 28 settembre 1978.

Si uniscono all'immenso dolore i colleghi della Cassa contanti.

Commossi partecipano gli amici:
**Piero Davico**
**Gianni Davico**
**Renzo Genti**
**Gianni Sisto**

Gli Amici di Asmara ricordano fraternamente **LAURO**.

Il Circolo Ricreativo per il Personale della Banca Commerciale Italiana - sede di Torino - ed il Gruppo Bocciofilo ricordano con particolare rimpianto il caro

**dott. Lauro Peretti**

— Torino, 29 settembre 1978.

Il Valsalice Club partecipa al dolore della famiglia Peretti.

Le famiglie Felice Beltrame, Lidia e Attilio Deflora con Franco e Paola prendono parte al lutto per la scomparsa del

**cav. Maurizio Malandrino**

— Rivoli, 30 settembre 1978.

Famiglia Piero Nicola e Piera Sacchi partecipano al dolore dei familiari per la scomparsa del signor

**Maurizio Malandrino**

— Torino, 29 settembre 1978.

I Dipendenti partecipano commossi alla scomparsa del

**cav. Maurizio Malandrino**

— Torino, 29 settembre 1978.

L'Amministratore Delegato, i Dirigenti, la Rete di Vendita e il Personale Amministrativo della Fiduram S.p.A. prendono parte con profondo cordoglio al lutto del dr. Angelo Vittori per la scomparsa della madre

**Dia Zandegiacomo Vittori**

— Torino, 29 settembre 1978.

La figlioccia Renata, Franco e Lolli, ricordano la cara nonna

**Dia Vittori**

— Torino, 28 settembre 1978.

E' mancata

**Adelaide Nardi Tivelli**

Addolorati l'annunciano il figlio Riccardo con Clara, Piercarlo, Gabriella, parenti tutti. Funerali lunedì ore 8,45 Ospedale Martini, via Tofane.

— Torino, 29 settembre 1978.

Cristianamente ha lasciato i suoi cari

**Giuseppe Gribaudo**

di anni 55

Ne dànno l'annuncio la moglie **Rina Chiavazza**, la figlia **Silvana** col fidanzato **Michele Chambon**, la sorella **Lena** col marito **Domenico Sapino** e figli, la suocera **Domenica Chiavazza**, cognati, cognate, nipoti, lo zio **Andrea** e l'affezionata **Polissena**. La famiglia esprime un pensiero riconoscente ai dottori Anna Perino, Bruna, Avanzi per la competente e assidua assistenza ed alle signore Anna Gaspardone e Nella Taghiero per la commovente disponibilità nelle ore più difficili. Il funerale, in Torre Pellice, sabato 30 settembre alle ore 15 partendo dall'abitazione via Arnaud 1. Il presente è partecipazione e ringraziamento.

— Torre Pellice, 29 settembre 1978.

Le famiglie **Chiavazza**, **Ropolo**, **Colombatto**, **Maria Chiavazza** ved. **Pessetti** esprimono alla sorella e cognata Rina e nipote Silvana la loro affettuosa e fraterna partecipazione al loro dolore per la scomparsa del caro **GIUSEPPE**.

I nipoti **Gianni Ropolo**, **Domenica** e **Luigi Chiavazza**, **Andreana Chiavazza**, **Giuseppe Colombatto** sono affettuosamente vicini alla zia Rina e alla cugina Silvana per la scomparsa del caro zio **GIUSEPPE**.

I nipoti **Sapino Giorgio** e famiglia, **Giacomo**, **Mario** e famiglia, **Anna** si uniscono al dolore per la scomparsa dello zio **GIUSEPPE**.

Il personale del Molino F.lli Chiavazza si unisce al dolore dei titolari per la scomparsa del cognato

**Giuseppe Gribaudo**

— Torre Pellice, 29 settembre 1978.

La famiglia **Aldo Chambon** si unisce al dolore di Rina e Silvana per la scomparsa del loro caro.

**Armando Ferrero** e famiglia prendono parte al dolore della signora Rina e Silvana.

La Tubosider Italiana S.p.A. e le Maestranze partecipano con profondo cordoglio al lutto della famiglia per la tragica scomparsa del

**rag. Franco Pescarmona**

— Asti, 30 settembre 1978.

La S.I.P.A.C. S.p.A. e le Maestranze partecipano con profondo cordoglio al lutto della famiglia per la tragica scomparsa del

**rag. Franco Pescarmona**

— Asti, 30 settembre 1978.

E' serenamente mancato il

**comm. Mario Genovese**

odontotecnico

Lo annunciano: la moglie **Rosa Laura Marchetti**, il fratello **Piero**, la sorella **Giulia**, cognati, nipoti e parenti tutti. I funerali avranno luogo nella chiesa cattedrale sabato 30 corr. alle ore 15,30.

— Alessandria, 30 settembre 1978.

E' mancato

**Domenico Luigi Ferrero**

**Cavaliere della Repubblica**
**Benemerito Soc. «Riv»**

Lo annunciano la moglie, nipoti e parenti tutti. Funerali in Bra sabato 30 settembre ore 10, parrocchia San Giovanni. Arrivo ore 13,30 nella parrocchia di Pomaro Monferrato.

— Bra, 29 settembre 1978.

E' mancata ai suoi cari

**Pierina Farinasso ved. Dutto**

Lo annunciano le figlie **Bruna** e **Wilma**, mamma, **Giovanni**, nipotine e parenti tutti. Funerali oggi ore 16 parrocchia Divina Provvidenza.

— Torino, 30 settembre 1978.

Ricordano il

**notaio Franco Mussetti**

e partecipano al dolore della famiglia:
**Rita Gallo-Rosso**
**Giordana Vinceuzi.**

— Torino, 29 settembre 1978.

Il 27 settembre cristianamente è mancato il

**rag. Ludwig Buchner**

A funerali avvenuti lo annunciano desolati: la moglie **Cele**, la suocera **Clara**, le cognate: **Rosamaria** ved. Cialrano con figli e nuore; **Bianca** col marito dott. **Sergio Branca** e figli; zii, cugini e parenti tutti. Un vivissimo ringraziamento al prof. Renato Marion Perolino, alle infermiere e al personale della Clinica Cellini per le cure prestate e l'affettuosa assistenza.

— Torino, 30 settembre 1978.

Nonna **Rina** partecipa con affetto al dolore della famiglia.

I nipoti: **Franco**, **Patrizia**, **Giorgio**, **Alberto** e **Daniela** ricordano con affetto il caro zio **LUDO**.

**Elda Beppe Zangelmi** piangono il carissimo **LUDWIG**.

Le famiglie **Cervino-Ferrario** partecipano al dolore di Cele.

**Felice**, **Elda Trucco** partecipano vivamente al dolore dei familiari per la scomparsa del carissimo amico **LUDWIG**.

Sono vicine a Cele nel suo grande dolore le amiche:
**Licia Campiglia**
**Maria Casu**
**Adriana Dall'Olio**
**Laura Fremura**
**Paola Neri**
**Ada Quaglia**
**Anna Scategni.**

— Torino, 29 settembre 1978.

Stamane cristianamente è mancata

**Lucia Sereno ved. Vinais**

di anni 79

Addolorati l'annunciano il figlio Federico con la moglie **Lina Gatione** e figli **Giorgio** e **Adelaide**, la cognata **Maria Cocilova** ved. **Sereno**, cugini e parenti tutti. I funerali avranno luogo in Savigliano sabato 30 corrente alle ore 17 partendo dalla sua abitazione, corso Roma 22 per la parrocchia San Pietro. Non fiori ma preghiere.

— Savigliano, 29 settembre 1978.

L'Istituto Bancario San Paolo di Torino partecipa con profondo cordoglio al dolore del proprio funzionario rag. Federico Vinais per la scomparsa della madre, signora

**Lucia Sereno ved. Vinais**

— Torino, 29 settembre 1978.

E' mancata

**Adele Pellerino ved. Girelli**

Addolorati l'annunciano: figli, nuore, nipoti e parenti tutti. Funerali in Moncrivello sabato 30 alle ore 14,30 partendo dalla Casa di riposo Rev. Suore Sant'Eusebio.

— Moncrivello, 29 settembre 1978.

Partecipano al dolore di Gigi gli amici:
**Alberto, Nella Ferrara**
**Andreina, Giorgio Gianinia**
**Anna, Gigi Larizza**
**Famiglie Gianni, Gabriele Mazzoleni**
**Riny, Cesare Mozzi**
**Franca, Mauro Sgarbi**
**Nana, Sergio Toigo**
**Rosetta, Paolo Verga**

Sono vicine a **GIGI**: **Andreina** e **Barbara**.

La **Zetagi** partecipa al dolore dell'amico e collaboratore Gigi Girelli.

E' mancato

**Cesare Bergerone**

di anni 43

**Fratello del contitolare S.I.L.T.E.**

Lo annunciano moglie, figli, fratelli, sorelle e parenti tutti. Funerali domenica 1° ottobre partendo da corso Inghilterra n. 10 alle ore 9,30 per la chiesa di Villanova Mondovì, frazione Roracco.

— Mondovì, 29 settembre 1978.

Il rag. **Antonio Maita**, la moglie, i figli **Renato** e **Dario**, nuore e nipoti sono vicini alla famiglia.

Il geom. **Giorgio Vinai** e famiglia partecipano al dolore della famiglia.

### L'omaggio degli operai e dei dirigenti alla vittima delle Br

# I funerali di Piero Coggiola

La salma del capo officina della Lancia Coggiola, assassinato l'altro ieri dai terrorosti, è stata composta stamane nell'atrio della sede centrale dell'azienda in borgo San Paolo. Ad attenderla c'erano i compagni di lavoro, i rappresentanti delle organizzazioni sindacali e i massimi dirigenti della Lancia: il presidente Righini, l'amministratore delegato Rossignolo, il direttore degli stabilimenti di Chivasso Collatuzzo e il direttore del personale Viano. Per la Fiat è intervenuto l'ingegner Romiti, amministratore delegato. La salma è stata visitata da Gianni e Umberto Agnelli che hanno avuto parole di conforto per la vedova.

Mirna Gonnetto, straziata dal dolore, è rimasta fino all'ultimo vicino alla bara del marito. Una folla commossa ha reso omaggio alla salma: lavoratori, giovani, semplici cittadini venuti a rendere l'estremo saluto all'ennesima vittima della violenza cieca del terrorismo. Al funerale, il senatore Chiaromonte, della direzione del partito comunista, il presidente Viglione e il sindaco Novelli.

E' la prima volta che in una fabbrica di Torino viene allestita una camera ardente: lo ha voluto, doverosamente, la direzione, lo hanno voluto gli operai per restare vicini a un uomo con il quale le trattative sono sempre state condotte in modo democratico.

Il corteo funebre è partito alle 10,15. Tra le corone, quella degli operai e del consiglio di fabbrica, della Federazione lavoratori metalmeccanici, dei familiari. Nella chiesa di Gesù Buon Pastore, in via Monte Asolone, è stata celebrata la Messa.

Nella foto: lo strazio della vedova che è stata confortata dal dott. Giovanni Agnelli presente nella camera ardente con il fratello Umberto e l'amministratore delegato della Fiat dott. Romiti.

## Nessuna traccia dei killers

Le indagini per ora segnano il passo. Una perizia sulla pistola abbandonata dai terroristi (una «Beretta 90» ancora bloccata dalla sicura, il numero di matricola cancellato), una serie di testimonianze piuttosto imprecise, un'altra perizia sulla macchina da scrivere trovata nell'alloggio di Pietro Panciarelli, ex operaio Lancia ricercato dalla polizia fin dal 13 maggio come sospetto brigatista.

Tanti brandelli, nessun elemento sicuro, decisivo per imprimere alle indagini una direzione precisa. Polizia e carabinieri non parlano. Il lavoro si presenta difficile, anche stavolta i terroristi hanno colpito e sono svaniti nel nulla. Un nulla fatto di complicità, una specie di retroterra sicuro coordinato da un'organizzazione efficientissima che permette ai killers di mimetizzarsi nella città, di agire senza destare sospetti.

La conferma è venuta puntuale anche ieri: trentasei ore dopo l'attentato i postini delle Br si sono fatti vivi con un comunicato. Poco dopo le 18 la redazione dell'Ansa è stata avvertita da una telefonata: «*Qui Brigate rosse: al numero 9 di piazza Bengasi troverete un volantino nella cassetta delle lettere*».

Poche parole scandite nell'apparecchio da una voce giovanile. Nel posto indicato, nella cassetta che corrisponde al nome della famiglia Anelli, il solito volantino: due facciate fitte in carattere tondo sormontate dalla stella a cinque punte e dalla scritta Brigate rosse.

### Sbagli nel "volantino,,

## Poco informati i brigatisti

*Il comunicato delle Br sull'omicidio, secondo alcuni dirigenti della Lancia, contiene molti errori. Inoltre, delle cose scritte dai brigatisti, riportano delle argomentazioni vecchie di mesi e anche di anni.*

*A un certo punto del volantino, dopo un furioso attacco ai sindacati, e al pci si dice:* «Solo nel dopo ferie ci sono state in fabbrica una serie di lotte. Lancia: scioperi, salto della scocca contro l'aumento della produzione e contro la ristrutturazione-scioperi contro la perdita di 10 minuti di pausa individuale per l'applicazione della mezz'ora — scioperi contro il fumo — doccia fredda di acqua delle seppie fatta durante uno sciopero ai burocrati del sindacato (visto che quando gli operai delle seppie avevano scioperato per far cambiare l'acqua essi sostenevano che era solo un pretesto per non lavorare!) — scioperi al montaggio contro la repressione dei capi».

*Secondo la Lancia,* il *salto della scocca (tralasciare di verniciare qualche auto) è uno sciopero che nell'azienda non è mai avvenuto, così come non c'è stato quello contro i 10 minuti di pausa per l'applicazione della mezz'ora.* «In questo senso esiste un preciso accordo con le organizzazioni sindacali — *dicono i responsabili* —. Non si è mai dovuto registrare lo scherzo della doccia fredda dell'acqua delle seppie *(la fase della stuccatura delle macchine, n.d.r.)* né risulta che ci siano stati scioperi alle linee di montaggio contro la repressione dei capi».

*Ieri si è svolta una riunione dei dirigenti Lancia.* «La nostra vita non cambia, non cederemo al ricatto» *hanno affermato i responsabili dell'azienda.*


btp buoni del tesoro poliennali 12 per cento

scadenza 1° ottobre 1983

rendimento effettivo

12,87 per cento

prezzo di emissione per ogni 100 lire di capitale nominale

98,25

esenti da ogni imposta presente e futura

Le sottoscrizioni possono essere eseguite, al cennato prezzo di L. 98,25%, più rateo d'interesse, presso le Filiali della Banca d'Italia, le aziende e gli istituti di credito. I buoni e i relativi interessi sono esenti da ogni imposta diretta reale, presente e futura, dall'imposta sulle successioni, dall'imposta sui trasferimenti a titolo gratuito per atti tra vivi e per la costituzione del fondo patrimoniale, nonché dall'imposta sul reddito delle persone fisiche, dall'imposta sul reddito delle persone giuridiche e dall'imposta locale sui redditi. Le cedole di tali buoni sono accettate in pagamento delle imposte dirette dovute allo Stato in qualsiasi periodo del semestre precedente la scadenza di esse.

in pubblica sottoscrizione fino al 20 ottobre

# Vantaggi della creatività e della tecnologia

# INDESIT

## per la qualità del TV colore

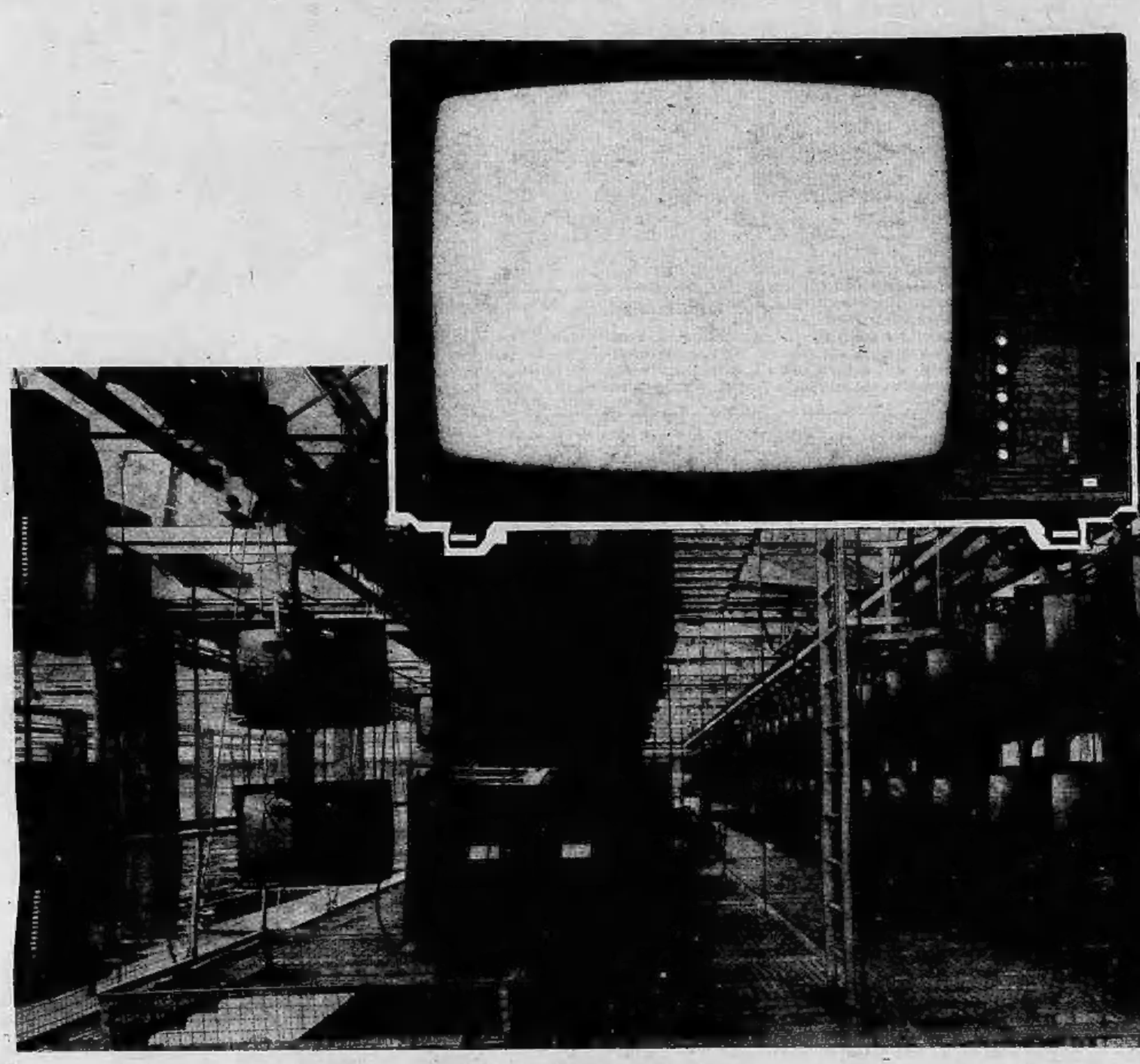

# Ogni giorno 400 televisori accesi in prova-vita

Prima di entrare in casa dell'utente, tutti i televisori INDESIT vengono sottoposti alla PROVA-VITA, per 48 ore consecutive. Questo perché la maggior parte degli inconvenienti che possono capitare ai televisori in genere si verificano, appunto, nelle prime 48 ore.
Ma questo è soltanto **una delle 50 prove-collaudo** alle quali vengono sottoposti gli apparecchi INDESIT, lungo la linea di produzione e prima di essere imballati per la spedizione.
Ma vediamo quali sono le caratteristiche specifiche del televisore INDESIT.

### Immagine nitida, colori brillanti altissima luminosità

Questa è una prerogativa tutta INDESIT, dovuta allo speciale sistema esclusivo di pilotaggio del cinescopio a tre linee video brevettato (INDESIT).

### Ricezione migliore anche nelle zone "difficili"

Questa è una prerogativa tutta INDESIT, molto apprezzata dai tecnici competenti.
Il progetto INDESIT è stato particolarmente studiato per ottenere la massima sensibilità e, per questo, utilizza tutti gli accorgimenti possibili. Ad esempio, la ricezione dei segnali delle due bande (UHF e VHF), viene amplificata da due gruppi separati.

### Selettività e stabilità

La INDESIT costruisce, nei propri stabilimenti, anche i gruppi di alta frequenza, con un progetto particolarmente studiato per selezionare e mantenere stabili i segnali, in quell'affollamento di emittenti, tipico del nostro territorio.

### Doppia protezione

Il televisore INDESIT non teme i danni derivanti da improvvisi sbalzi di tensione. In caso di pericolo, il televisore si spegne ma poi si riaccende, automaticamente, cessato il sovraccarico.

Quando s'accende un qualsiasi televisore, si verifica l'ingresso repentino di alta corrente. Questo fenomeno naturale, è causa di usura precoce dei componenti. La tecnologia INDESIT impiega un dispositivo esclusivo (SOFT START) per proteggere i suoi televisori da questa sollecitazione dannosa.

### Lunga vita

Il telaio INDESIT è un telaio "freddo" perché costruito in modo da assorbire poca corrente. Questo vuol dire che sviluppa poco calore: **di conseguenza il televisore INDESIT dura di più, in piena efficienza.**

### Linearità e semplicità del telaio

L'INDESIT è costruito per durare, però i progettisti previdenti non hanno voluto trascurare l'emergenza.
Il tecnico, grazie alla struttura del telaio a blocchi ed a moduli estraibili, è in grado di ispezionare ed individuare subito qualsiasi anomalia. Pertanto, egli è in condizioni di riattivare immediatamente la funzionalità dell'apparecchio.

### 12 mesi di garanzia
### Assistenza tecnica INDESIT ovunque

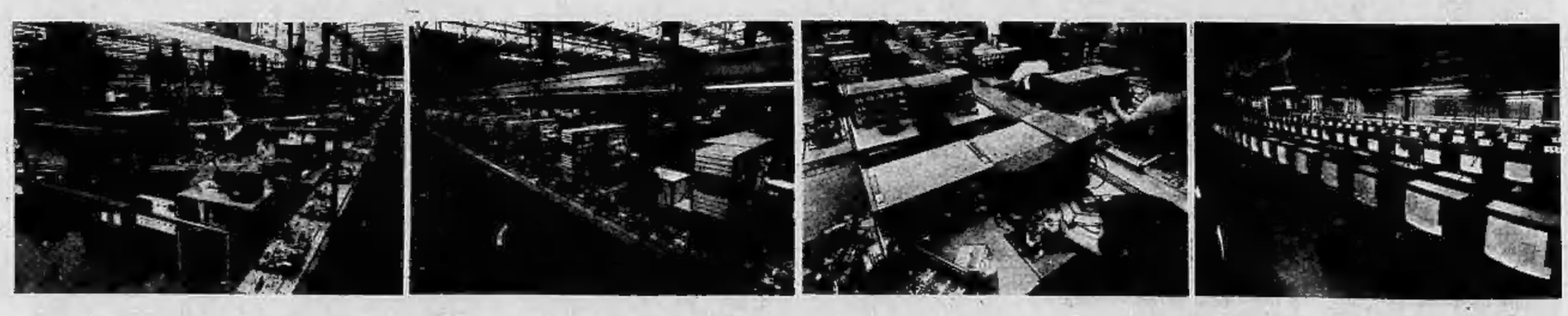

**INDESIT: una grande industria · 15 stabilimenti · 13000 dipendenti**

**Studente di filosofia, 25 anni**

# Si spara alla testa dopo una lite con la fidanzata

Giuseppe Filippi, uno studente di filosofia di 25 anni, che abitava da solo in via Duchessa Jolanda 13 b, si è tolta la vita stamattina sparandosi un colpo di pistola alla testa. E' possibile, da voci raccolte, che il suicidio sia avvenuto dopo un litigio telefonico con la fidanzata, ma la ragazza non è ancora stata rintracciata.

Giuseppe Filippi abitava da solo in alloggio di due camere e cucina al secondo piano, dopo essere rimasto orfano di padre e madre alcuni anni fa. L'allarme pare sia stato dato da un vicino di casa che ha sentito il colpo di pistola e ha quindi avvertito la polizia e vigili del fuoco. I pompieri hanno dovuto passare dal cortile, rompere il vetro di una finestra entrando quindi nell'appartamento. Il giovane era a letto in pigiama, supino, il braccio ripiegato sotto il torace con ancora in pugno una pistola a tamburo calibro 38.

Non è facile il lavoro degli agenti del commissariato San Donato incaricati di chiarire la vicenda, in quanto finora non sono stati rintracciati parenti e amici dello scomparso. I vicini di casa che lo conoscevano lo descrivono come un tipo chiuso, introverso; viveva con una piccola rendita che gli avevano lasciato i genitori.

## Il congresso dello «Snamm»

Si è aperto questa mattina all'Hotel Jolli Ambasciatori di corso Vittorio Emanuele II 104, il primo congresso nazionale dello «Snamm», il sindacato nazionale artigiani metalmeccanici manifatturieri, i piccoli imprenditori del settore meccanico, aderente alla Federazione nazionale degli artigiani metalmeccanici.

Il tema del congresso è «Iniziative economiche ed associazionistiche per maggiori investimenti ed occupazione nelle imprese artigiane e metalmeccaniche manifatturiere: un contributo per superare la crisi economica».

## Incendio d'auto

In un incendio scoppiato stanotte verso le 24 a San Sebastiano Po, sono andate distrutte tre auto custodite in un garage. Il proprietario della casa, Agostino Cravero, che abita in via Chivasso, è stato svegliato dalle fiamme e ha chiamato i vigili del fuoco di Chivasso.

**Detenuto alle Nuove chiede grazia a Pertini**

# «Ho 36 anni: tra collegio e carcere mai stato libero»

**Luigi Oltremonti, nato a Venezia il 12 settembre 1942, attualmente recluso alle carceri Nuove, ha preparato in questi giorni una domanda di grazia che inoltrerà, tramite l'avvocato Roberto La Macchia, al Presidente della Repubblica Pertini. Nella domanda racconta la sua storia: la storia di un uomo che ha passato la maggior parte della sua vita tra istituti per l'infanzia, collegi e prigioni e che, se la domanda di grazia non verrà accolta, uscirà finalmente libero soltanto il 18 settembre 1981, quando avrà compiuto 39 anni.**

*«L'infanzia, la gioventù, l'educazione del sottoscritto furono curate ad opera dello Stato* — si legge nella domanda —. *L'attività delittuosa dello scrivente si concentrò tra il 1962 ed il 1965 e si espresse in episodi delittuosi contro il patrimonio: risultato congiunto di una carenza critica e di una collocazione sociale entrambe in diretta e specifica connessione con l'educazione ricevuta; una successiva serie di reati si concentrò tra il 1970 ed il '71 e furono tutti reati di diserzione, la cui grigine si trovò nella incomprensibilità, per il sottoscritto, dell'obbligo militare nei confronti di uno Stato che nulla mi aveva concesso».*

Luigi Oltremonti a tre anni viene abbandonato dalla madre. Il padre, operaio al porto di Venezia, non si può occupare di lui ed il bambino viene internato fino ad undici anni all'Istituto San Marco dell'Eca di Venezia: *«Un giorno* — racconta — *ebbi la visita di mio padre. La suora riferì che studiavo, ma che non mi interessavo alle cose della chiesa. Mio padre, sfortunatamente, rispose che gli bastava che io studiassi e da quel giorno fui classificato come "figlio del comunista" e punito quasi quotidianamente».*

Ad undici anni Luigi fugge e si rifugia dalla nonna: la donna non può mantenerlo e lo riaccompagna in istituto, e Luigi fugge di nuovo. La nonna si commuove e lo tiene con sé, a dormire su una sedia a sdraio, in un'unica stanza con altre cinque persone. Un'assistente sociale, però, a 14 anni lo riporta in collegio: *«Non c'erano assistenti* — dice Luigi —, *ma veri agenti di custodia che picchiavano per un nonnulla».*

A 16 anni finisce alla Piccola Opera Divina Misericordia di Trento. Lavora nell'istituto a costruire mobili: otto ore al giorno per 300 lire la settimana pagate non con moneta dello Stato, ma con un buono che dà diritto ad acquistare cibo nell'istituto: *«Un abuso nei nostri confronti ed una truffa a danno della collettività: il Comune infatti versava alla Piccola Opera una diaria per ognuno degli internati».*

A 18 anni il ragazzo, libero, comincia la propria carriera di *«criminale»*: complessivamente dal '62 al '65 si impossessa di una giacca di pelle, dieci camicie, 40 mila lire, un orologio, un portafogli vuoto e una chitarra. Uscito dal carcere l'ultima volta per questi reati l'8 luglio del '67, Luigi Oltremonti viene chiamato a prestare il servizio militare, ma tra un guaio e l'altro l'uomo è testimone di Geova e come tale giudica di non dover nulla allo Stato: diserta più volte, sempre ripreso e condannato, scontando le pene tra Gaeta e Peschiera. Oltre ai reati contro il patrimonio ed alle diserzioni sconta anche una condanna di 1 anno e 4 mesi per calunnia, avendo affermato di essere stato picchiato dalla polizia.

L'avvocato La Macchia il 1° settembre scorso presenta alla Pretura Penale di Venezia una richiesta di applicazione di amnistia in relazione alle ultime due condanne. Ma anche se questa venisse accettata Luigi, con la pena cumulativa che deve scontare, non uscirebbe dalle Nuove prima dell'81.

*«Non so, Signor Presidente* — conclude nella domanda di grazia —, *se Lei riterrà umanamente comprensibili i furti che ho compiuto per i quali ho già espiato tanti anni e la diserzione dal servizio militare richiestomi dallo Stato che Lei rappresenta e che si è curato di me come Le ho riferito in precedenza. Non so, Signor Presidente, che cosa ho compiuto nella mia infanzia per essere incarcerato dai 3 ai 18 anni. Dovrei dirLe che mi attendo da Lei non soltanto la grazia, ma anche una risposta».*

**Salvatore Rotondo**

**Giovanni Bersani parla in Regione**

# Quale Europa secondo la dc

*Secondo pomeriggio di incontri, ieri in Regione, sul tema «L'Europa di oggi e di domani». Venerdì scorso intervenne Pajetta. Questa volta oratore è stato il senatore democristiano Giovanni Bersani, vicepresidente del Parlamento europeo dal '71 al '77, ora co-presidente del Comitato parlamentare misto dell'Associazione di Lomè (costituita da Cee e 53 Paesi dell'Africa, Caraibi e Pacifico).*

*Con il suo intervento ha voluto mettere in risalto la funzione dei partiti democratici cristiani nella costruzione dell'Europa.* «Nel maggio del 1950 — *ha detto* —, senza l'apporto di sei governi che vedevano la dc maggioritaria, l'Europa non sarebbe nata».

*Poco prima, nel presentare l'oratore, l'ex sindaco di Torino Picco, presidente del Comitato torinese del «Movimento europeo» aveva detto:* «Il contributo di uomini e di idee che la dc ha dato alle strutture parlamentari europee non ha certamente esigenze di presentazione in questa sede; ma è bene ricordare quanto paziente e defatigante sia stata l'opera dei protagonisti nelle tappe principali dello sviluppo comunitario per tessere tra i popoli, al di là delle parti, rapporti di solidarietà e unione pacifica, duraturi e irreversibili».

«L'Europa sviluppatasi in questi 28 anni — *ha poi detto Bersani* — è questa Europa. Mi richiamo a quanto, profeticamente sostenne Schumann, il cui disegno era di riunire gli europei al servizio della pace mondiale. Un altro compito dell'Europa — *ha continuato* — è di contribuire allo sviluppo del continente africano».

*A questo proposito Bersani ha respinto l'accusa che l'Europa tenti di colonizzare l'Africa, come — è stato detto — gli Stati Uniti hanno fatto nei confronti dell'America Latina.* «Gli Stati Uniti — *ha detto* — hanno investito capitali obbligando il Sud America a scelte decise da loro. Noi e gli africani siamo seduti allo stesso tavolo e discutiamo alla pari».

*L'oratore ha quindi sottolineato come i democratici cristiani abbiano, al Parlamento europeo, di gran lunga la maggioranza.* «Ma — *ha concluso* — l'Europa sarà pluralista, con l'apporto di tutti, perché c'è bisogno di tutti».

*Numerosi gli interventi che hanno toccato pressoché tutti i temi possibili. Dalla politica agricola, che nella realtà dei fatti vede stati europei in contrasto tra loro, ai rapporti tra le dc europee che, malgrado portino lo stesso nome, si rifanno a due grandi posizioni spesso in contraddizione tra loro: quella italiana e belga «più aperte e progressiste» — sono parole del comunista Fassino intervenuto al dibattito — e quella tedesca certamente più integralista.*

*Bersani ha riconosciuto le diversità, ma ha voluto sottolineare come nell'estensione del programma del Partito popolare europeo (che appunto riunisce tutte le dc) i tedeschi — soprattutto nella persona di Lucker — abbiano fornito contributi «in linea» con le posizioni più progressiste.*

*Venerdì prossimo, 6 ottobre, interverrà al dibattito Mario Zagari.* m.d.a.

**Grave incidente stanotte alle ore 1,30 a Chiusa San Michele**

# Scontro frontale: un morto

*Incidente mortale stanotte alle 1,30 sulla statale 25, a Chiusa San Michele. In uno scontro frontale, ha perso la vita un giovane torinese mentre il conducente dell'altra vettura è ricoverato in gravi condizioni all'ospedale di Avigliana.*

*La vittima è Giuseppe Zucco, 30 anni, abitante a Torino in via Monteu da Po 1 che viaggiava sulla sua «Simca Mille», diretto verso l'alta valle. L'incidente è avvenuto all'altezza del chilometro 29,100, per un sorpasso azzardato. La «Simca» ha urtato con violenza contro un'«Alfetta», proveniente in senso opposto, guidata da Francesco Mendicino, 37 anni, residente a Bardonecchia in via Medail 27.*

*Dal groviglio delle lamiere sono stati estratti i corpi degli automobilisti: senza vita quello dello Zucco, con vistose ferite alla testa il Mendicino. Sono stati entrambi trasportati all'ospedale di Avigliana. Il ferito è stato ricoverato per trauma cranico, parziale distacco del naso e ferite lacero contuse al cuoio capelluto. E' in prognosi riservata.*

## Due arresti per droga

L'arresto di due giovani, accusati di spacciare droga, ha portato i carabinieri ad una scoperta: da un ospedale torinese esce il Metadone, la droga sintetica adoperata per la disintossicazione dei drogati. Le indagini «a tappeto» condotte dal nucleo antidroga dei carabinieri e dirette dal giudice istruttore Giangiulio Ambrosini, hanno portato in carcere in questi ultimi due mesi un gran numero di spacciatori tra i quali Giuseppe Rotolo, detto «Pino il baffo», ritenuto dai carabinieri un «grossista».

Ieri il magistrato ha emesso altri due mandati di cattura che sono stati eseguiti dal brigadiere Cristiano, dei carabinieri. I due arrestati sono: Francesco Maria Milani, 22 anni, corso Taranto 160 e Maria Pia Colomba, 23 anni, via Beaulard 14. In casa di quest'ultima i carabinieri hanno trovato una fiala di Metadone che, seconda le disposizioni vigenti, dovrebbe essere iniettato in ambulatorio ai tossicomani che desiderano sottrarsi alla schiavitù della droga. E' severamente vietato consegnare questo prodotto ai tossicomani consentendo loro di portarlo fuori dall'ospedale.

## echi di cronaca

**Perforatrici - Registratrici su unità IBM 3742**
Il corso che qualifica alla nuova professione dei centri meccanografici. Istituto Impera, corso San Martino 2, tel. 518.974 - 555.368.

**Paghe e contributi all'Istituto Impera**
Corso San Martino 2, tel. 518.974 - 555.368, il corso che offre ampie possibilità di lavoro. Sistemi tradizionali e meccanizzati.

**SIST**
**Segretarie d'azienda**
Dalla scuola media all'impiego più qualificato. Iscrizioni aperte SIST, via Po 2, tel. 547.573.

**Istituto Vagnone**
**Corsi diurni e serali di preparazione all'impiego**
per segretarie d'ufficio, applicate ai servizi amministrativi, stenodattilo, paghe e contributi, calcolo meccanico, corrispondenti in lingue estere. Via Vagnone 7, tel. 488.994.

**Corsi professionali per l'impiego**
Scuola Impera - Corso San Martino 2, tel. 518.974 - 555.368 - Segretarie d'ufficio, dattilografia, stenografia, paghe e contributi, calcolo e contabilità meccanizzati ed elettronici, perforatrici e verificatrici meccanografiche Ibm, registratrici Ibm, programmatori elettronici, corrispondenti in lingue estere.

**Segretarie d'ufficio Istituto Impera**
corso San Martino 2, tel. 518.974 - 555.368. Il corso più breve e sicuro per la preparazione all'impiego. Ultimi giorni d'iscrizioni.

**Operatori programmatori**
su calcolatori elettronici. Corsi speciali per studenti lavoratori, con frequenza al sabato. Istituto Maria Vittoria, piazza Vittorio Veneto 13, tel. 889.968 - 889.870.

**Corso I.V.A.**
programmato e tenuto da esperti del settore, funzionari dell'Ufficio I.V.A. di Torino. Informazioni e iscrizioni: Istituto Maria Vittoria, piazza Vittorio Veneto 13, tel. 889.968 - 889.870.

regent school
...dove trovi le lingue su misura.
Lezioni collettive individuali
Corsi nelle aziende, traduzioni
«insegnanti di madrelingua»
TORINO - Via Arcivescovado 7 - Tel. (011) 548580 - 548278

BAROVERO
mobili arredamenti

Via Bellfiore angolo Via Valperga Caluso
TORINO

L'amministrazione
dei titoli
dà tanti problemi

possiamo
darvi
una mano?

Il servizio "depositi amministrati Sanpaolo" vi aiuta ad amministrare il vostro patrimonio in titoli.

Vi aiuta a verificare le estrazioni, a tagliare le cedole, a ricordare le scadenze e i rinnovi, a riscuotere i premi...

Vi aiuta con esperienza, con precisione, con economia. E con l'indispensabile, massima discrezione.

*In questi giorni scadono le cedole dei titoli di stato ed obbligazionari e si rimborsano i titoli estratti: è l'occasione buona per provare il nostro servizio.*

depositi amministrati
Sanpaolo

ISTITUTO BANCARIO SAN PAOLO DI TORINO

# ECONOMICI

La tariffa è di L. 1100 la riga. Rubrica 6: operai/impiegati L. 600, tecnici L. 700, dirigenti L. 900. Rubrica 9 e 11 (domande) L. 600. Avvisi urgenti data fissa o neretti: il doppio. Neretti urgenti, data fissa o urgentissimi il triplo.

E' ammessa l'inclusione nel testo di lettere alfabetiche di richiamo in carattere maiuscolo (oltre quella iniziale) e per ognuna di esse sarà corrisposto un supplemento di L. 200. Coloro che desiderano rimanere ignoti ai lettori possono utilizzare il servizio cassette aggiungendo al testo dell'avviso la frase: «Scrivere: Publikompass n... 10100 Torino»; l'importo del nolo cassetta è di L. 400 per decade, oltre un rimborso di L. 900 per le spese di recapito corrispondenza.

La Publikompass S.p.A. è a tutti gli effetti, unica destinataria della corrispondenza indirizzata alle cassette. Essa ha il diritto di verificare le lettere e di incasellare soltanto quelle strettamente inerenti agli annunci, non inoltrando ogni altra forma di corrispondenza, stampati, circolari o lettere di propaganda. Tutte le lettere indirizzate alle cassette debbono essere inviate per posta e saranno recapitate se assicurate o raccomandate.

**Per uno speciale accordo intervenuto con l'ISTITUTO BANCARIO SAN PAOLO DI TORINO e con la CASSA DI RISPARMIO DI TORINO gli avvisi possono essere ordinati presso tutte le Sedi o Dipendenze di tutte queste Banche esistenti in Italia.**

**In tema di offerte di impiego o lavoro, l'editore ricorda che la legge 9.2.1977 n° 903 vieta discriminazioni sul sesso e l'inserzionista è impegnato a rispettare tale legge.**

## 1 Commerciali

**CARRELLI** elevatori d'occasione diesel e elettrici OM e Fenwick da 600 kg a 12.000 kg vendonsi. Tel. (011) 972.131.

## 2 Affari e capitali

**A. FINANZIAMO** stipendiati, casalinghe, correntisti bancari. Corso Giulio Cesare 150. Tel. 233.861-238.913 velocità e riservatezza.

**A. SUBITO** prestiti a tutti sulla fiducia in giornata via Garibaldi 37 angolo via Consolata. Telefonare 548.074 538.777.

**ATTENZIONE** finanziamenti in giornata a casalinghe correntisti bancari via Cristoforo Colombo 1 tel. 504.463-580.870.

**CONCEDIAMO** finanziamenti sulla fiducia. Visite anche a domicilio. Via Frejus 5, tel. 442.524 - 446.640.

**LAVORATORI** e casalinghe finanziamo sulla fiducia in giornata. Corso Einaudi 43, tel. 505.313.

**PENSIERI** addio. Stiamo già contando il denaro che vi occorre. Serviamo tutti anche domicilio.

FINANZIARIA COMMERCIALE
corso G. Ferraris 146 tel. 596.212.

**PRIVATAMENTE** ed in poche ore prestiti a tutti senza garanzie o ipoteari o cessioni del quinto. Volendo visite a domicilio. Tel. 594718.

## 3 Aziende, negozi

**ARTICOLI** regalo sportivi, giocattoli tabelle 9-11-14 centralissimo, ottimo reddito, riviera ponente Di Salvatore 581694.

**AZIENDA** costruzione e vendita in proprio ricambi auto e autocarri nazionali, esteri e prodotti tecnici industriali, utile dimostrabile elevato, cede causa ragioni salute, Di Salvatore 581.694 - 501.889.

**CEDESI** causa età negozio confezioni merceria tessuti 3 vetrine ottimo incasso. Telefonare 745.692.

**CEDESI** negozio parrucchiera arredamento moderno. Telefonare 472.454.

**DI SALVATORE** corso Turati 13, cede centrale casalinghi giocattoli tabelle 12, 13, 14, mq 90 volendo anche senza merce, 9 milioni trattabili, facilitazioni.

**DI SALVATORE** corso Turati 13 cede avviatissimo bar pasticceria produzione propria, laboratorio attrezzatura nuova completa, annesso alloggio, zona Crocetta.

**DI SALVATORE** corso Turati 13 cede per trasferimento enoteca specialità gastronomiche con cantina caratteristica buon reddito in notevole incremento.

**DI SALVATORE** corso Turati 13 cede panificio pasticceria macchinario moderno automatico; produzione giorno kg. 300 aumentabile, città provincia Vercelli.

**DI SALVATORE** corso Turati 13 cede latteria licenza bar 130 mila giorno zona Vanchiglia 12 milioni trattabili.

**DI SALVATORE** corso Turati 13 cede pizzeria 80 coperti zona scuole cinema grande passaggio, adatta famiglia.

**DI SALVATORE** corso Turati 13 cede elegante salone acconciature signora oppure unisex, gabinetto estetica sauna.

**DI SALVATORE** corso Turati 13 cede moderno centralissimo bar cremeria unico nel suo genere clientela giovane fissa passaggio, ottimo utile, facilitazioni.

**FRANA** cede accessori auto vasta licenza zona centrale, buon utile, causa lutto, vera occasione. Tel. 511.090.

**FRANA** cede alimentari moderno in Crocetta, grandi vetrine e metratura, ottimo incasso, equa richiesta. Tel. 511.090.

**FRANA** cede articoli sanitari busti apparecchi chirurgici articoli puericultura prima infanzia redditizio. Tel. 511.090.

**FRANA** cede arte grafica attrezzata, forte reddito assicurato, assistenza del cedente, cintura Torino. Tel. 511.090.

**FRANA** cede azienda commerciale d'oggetti d'arte XIV tabella centrale adatta architetti design antiquari. Telefonare 511.090.

**FRANA** cede carrozzine lettini tendaggi moderno 6 vetrine d'angolo 200 mq. buon utile, poca merce. Telefonare 511.090.

**FRANA** cede ferramenta articoli elettrici e sportivi casalinghi, ottima occasione, per cause familiari. Tel. 511.090.

**FRANA** cede pasticceria bar moderna in signorile zona Crocetta utile 30 milioni, alloggio annesso. Tel. 511.090.

**FRANA** cede panificio modernissimo ben avviato 250 mila giornaliere, alloggio, forti dilazioni. Tel. 511.090.

**FRANA** cede ristorante moderno con bar super 110 pasti dimostrabili, incasso 500 mila giornaliere, alloggio. Telefonare 511.090.

**FRANA** cede rivendita pane centrale locali adatti per ripristinare panificio o laboratorio pasticceria. Tel. 511.090.

**FRANA** cede salumeria alimentari rivendita pane angolare, 450 mila giornaliere media annuale, equa richiesta. Telefonare 511.090.

**RIVIERA** Fiori agenzia vendita 2 prestigiose marche estere auto e moto, con locali esposizione e officina giro affari rilevante cede Di Salvatore 581.694.

**RIVIERA** Ponente azienda distribuzione acque minerali bibite vini capannone mq 750 cortile mq 1000 circa giro affari cospicuo cede Di Salvatore 581.694.

**SANREMO** ristorante tipico zona mare ottima clientela giro medio giornaliero 250 mila cede Di Salvatore 581.694.

## 4 Terreni

**A. DA L. 650 a L. 950** al mq Studio Utio vende terreni agricoli a mezz'ora da Torino, altri con progetto a partire da L. 2600 al mq. Telefonare 540.947.

**A. TERRENO** Astigiano 35 km Torino mq 6360 bella posizione nel verde adatto costruzione in legno L. 5 milioni dilazionabili. Telefonare 0141/94.342.

**TERRENO** agricolo mq 7 mila fronte strada provinciale comune Moriondo Torinese vendo lire 2 mila al mq. Telefonare 920.7094.

**TERRENO** mq 8000 con progetto approvato per villetta in posizione incantevole panoramica Superga. Unioncase 549.777.

## 5 Locali e negozi

### offerte

**A. IMPERIA** vendonsi complesso commerciale di recente costruzione a 3 piani per complessivi mq 2000 composto da ampio salone esposizione con vetrine fronte strada, uffici, laboratori, magazzini, parcheggio auto, 1500 mq di cortile interamente asfaltato e recintato oltre a 3 ampi appartamenti. Possibilità di frazionamento agevolazioni di pagamento mediante mutui fondiario e finanziario. Telefonare 011/657.472.

**A. ZONA** corso Dante vendesi magazzino rimesso nuovo eventuale uso box. Altezza mt. 3,50 base mt 4x4 prezzo L. 6 milioni 800 mila intermediari. Tel. ore ufficio 580870, 504463.

**BOX** Gran Madre, via Villa della Regina, da 5 milioni 300 mila dilazionabili. Ottimo investimento. Telefonare A.F.I.M. Italia, 516.235.

**FABBRICATO** industriale in costruzione zona Aeritalia piano terreno mq 1525 seminterrato mq 1000 uffici mq 240 vendo con mutuo fondiario e dilazioni a L. 180 mila mq. Informazioni tel. 991.041.

**SKEMA** affitta Lungo Stura Lazio locali uso ufficio con annesso luminoso seminterrato uso deposito. Tel. 546.808 548.534.

## 7 Offerte lavoro e impiego

### operai, autisti, fattorini

**AGGIUSTATORE attrezzista con esperienza di macchine e meccanismi automatici di assemblaggio cercasi. Tel. 470.1857.**

**AUTORIMESSA** cerca operaio pratico a spostare auto e lavaggi 30-50enne. Telefonare 328.497.

**CERCASI** elettricisti idraulici tubisti per grosso lavoro già pronto. Telefonare 779.837.

**COLLAUDATORE meccanico per controlli di produzione visivi dimensionali cerca media industria. Scrivere: «Publikompass 82 — 10100 Torino».**

**MAGAZZINIERE** espertissimo settore auto preferibilmente pratico VW-Audi-Porsche, desideroso migliorare. Inutile presentarsi senza requisiti richiesti, cercasi urgentemente. Presentarsi Pastorino, corso Sebastopoli 227.

**OPERATORE presse tranciatura veloce a passo con esperienza manutenzione stampi cercasi. Tel. 470.1857.**

**REFERENZIATA** fissa cercasi come collaboratrice domestica presso famiglia ottimo stipendio. Tel. 877.374, 830.581.

**RISTORANTE** albergo cerca donna tuttofare fissa. Tel. 900.2581.

**TELEMONTEBIANCO** cerca volti e voci nuove per provino tele-lettore. Presentarsi ore 17-20 agli studi in via Valprato n. 16.

### impiegati

**A.A.A. ILTALCAMBIO** seleziona 4 ambosessi introdotti settore vendita; requisito preferenziale esperienza settore preziosi. Scrivere inviando dettagliato curriculum: Italcambio, c.so Turati 15, Torino.

**CENTROCASA** assume pensionato dinamico referenziato con macchina propria per mansioni fattorino presentarsi giovedì 21 dalle 15 alle 17.

**CENTROCASA** cerca signorina primo impiego 18-20 anni presenza dinamica per centralino telefonico. Presentarsi martedì 26 ore 16-18.

**DIPLOMATI/E** minimo 25enni provenienti ramo assicurativo editoriale e simili cercansi per propaganda scolastica. Ottimo trattamento economico. Telefonare 556.772.

**RAGIONIERA** con buona esperienza in contabilità, adeguato trattamento, cerca Arcar Concessionaria Alfa Romeo, corso Trieste 19 Moncalieri. Presentarsi ore ufficio.

**SEGRETARIA** esperta lavoro concessionaria auto autonoma veloce dattilografa buona cultura generale desiderosa di migliorare. Inutile presentarsi senza requisiti richiesti, cercasi urgentemente. Presentarsi Pastorino, corso Sebastopoli 227.

## 10 Prestazioni consulenze

**EQUO CANONE**
calcolo L. 10.000 consulenze tecniche e legali. Studio professionale in via Galliari 31 orario 16-19. Telefonare 659.895.

## 15 Autovetture

**A. A. FIERA** dell'auto dispone ogni tipo e marca, nuove usate garantite, permute, pagamento vostro piacere anche senza cambiali. Quando avete visitato tutti visitate noi. Grazie. Corso Siracusa 33.

**A. ALT** commissionaria vende qualsiasi auto, nuove usate, garantite, senza anticipo pagamento come volete. Corso Siracusa 33 tel. 393.127, via Monfalcone 141.

**ACQUISTIAMO**
compperiamo vetture di 2 o 3 anni offrendo il prezzo più alto. Autocommercio corso Orbassano 72.

**ACQUISTIAMO**
contanti auto ogni tipo purché buone condizioni Autostandar corso Regio Parco 179, via Giulia di Barolo 3/D. Tel. 896.548-831.751.

**ACQUISTIAMO** pagando massimo: 126, A112, 127, 128, 131, 132, Alfa Romeo, Beta. Corso Raffaello 3, telefono 658.001.

**ACQUISTIAMO** pagamento contanti autovetture anche non recenti purché ottime condizioni. Autofrancia corso Francia 339.

**ALFA ROMEO SOGEA**
mese dell'Alfa Sud d'occasione, tante possibilità di scelta come anno di immatricolazione, 4 e 5 marce e T.I., tante possibilità di scegliere il colore, tantissime forme di pagamento con o senza cambiali e con anticipi contenuti, tutte garantite di meccanica e carrozzeria. Sogea vende corso Siracusa 40.

**ALFASUD ALLA SOGEA**
mese dell'Alfasud d'occasione, tante possibilità di scelta come anno di immatricolazione, 4 e 5 marce e T.I. tante possibilità di scegliere il colore, tantissime forme di pagamento con o senza cambiali e con anticipi contenuti tutte garantite meccanica e carrozzeria. Sogea vende corso Siracusa 40.

**ALLA** Sale, corso Giulio Cesare 202, telefono 265.756: 128 anni 75 76, 127 anni 73 75 76 77, 128 anni 71 72 74, 124 anni 71 73, Fiat 131 5 marce 75, Alfasud 73 75 78, Renault R5 71 74-75, Simca 1307 77 Triumph Spitfire 1976, Renault 16 Ts 75 perfetta, Simca 1100 5 porte 75, furgoni 850, 238 E Bedford. Vasto assortimento Opel Kadett Ascona Manta e Rekord diesel.

**ATTENZIONE**
vendonsi minimo anticipo vasta gamma vetture d'occasione garanzia corso Orbassano 72, tel. 581.008 Autocommercio.

**AUTOBIANCHI LANCIA**
l'usato più perfetto garanzia assistenza serietà da Anastasio corso Duca Abruzzi.

**A112** del 72 E. due colori unico proprietario - A.112 E. del 76 blu. Automarkets corso Grosseto 318 tel. 739.5353.

**COMPERIAMO**
per vendere la vostra auto al prezzo migliore. Autodestefani, corso Grosseto 55.

**COMPERIAMO**
vetture recenti grande valutazione pagamento subito per contanti senza spese Lincarauto corso P. Oddone 68.

**CONTANTI**
subito comperiamo autovetture tutte marche non sinistrate Soima corso Giulio Cesare 186, tel. 205.1977.

**DYANE 6** del 76 fine celeste pochissimi km unico proprietario. Automarkets corso Grosseto 318 tel. 739.5353.

**ESPOSIZIONE**
auto di tutte le marche garanzia 6 mesi Autodestefani corso Grosseto 55.

**FAMILIARI** 124 del 74 beige Escort del 76 bianca Taunus 1.3 del 71. Automarkets, corso Grosseto 318, telefono 739.5353.

**FIAT** 128 del 73 fine verde accessoriata vettura in perfetto stato. Automarkets corso Grosseto 318 tel. 739.5353.

**FORD** Consul 2000 buone condizioni adatta traino prezzo interessante privatamente vendo. Tel. 6505098 ore ufficio.

**FURGONI CAMIONCINI**
pulmini acquistiamo contanti qualsiasi tipo purché buone condizioni. Autostandar, via Giulia di Barolo 3/D, telefono 831.751.

**FURGONI DIESEL**
grande assortimento pulmini furgoni camioncini diesel e benzina prezzi imbattibili garanzia, inoltre pronta consegna nuovi modelli presso Autostandar via G. Barolo 3/D tel. 831.751.

**IL** diesel veramente d'occasione Opel Mercedes Peugeot. Sale, corso Orbassano 248, telefono 301.808.

**LANCAR** concessionaria Lancia Autobianchi ottime occasioni usato corso Regina Margherita 270.

**L'USATO SOIMA**
ti conviene. Prova Soima corso Giulio Cesare 188. Tel. 205.1977 205.2005.

**OPERAZIONE ESTATE**
per fare spazio alle vetture in arrivo vendiamo vetture usate Fiat Lancia Alfa Romeo a prezzi normali. Lincarauto, corso P. Oddone 68, tel. 472.047.

**PORSCHE** 1600 SC coupé anno 1965 motore da rifare vendo. Telefonare 666.469.

**PORSCHE** 911 2-7 Carrera 76 bianco ottime condizioni vende Simoni sas, corso Turati 53, telefono 584.691.

**PRIVATO** vende Ford Granada 1900 L diesel sei mesi, oro metallizzato, tetto apribile, a causa cessata attività, km 14.000. Telefonare 784.257.

**RENAULT** concessionaria Soima corso G. Cesare 186, grande vendita nuovo Renault e usato tutte marche. Telefoni 205.1977 205.2005.

**RIBALTABILE** 616 fine 76 con patente B poco usato prezzo affare. Automarkets corso Grosseto 318 tel. 739.5353.

**R14** TL blu semestrale tagliandi da fare vera occasione. Automarkets corso Grosseto 318. Telefonare 739.5353.

**R4** del 72 fine vettura rimessa a nuovo in garanzia visibile. Automarkets corso Grosseto 318 tel. 739.5353.

*(continua)*

Corso G. Ferraris 70 - Tel. 597.647

L'inglese come a Londra

versea
Oversea School of English

**Dall'inizio fino ai diplomi dell'Università di Cambridge**

- 6 ORE SETT. martedì - giovedì 9 - 12 / lunedì - mercoledì 17,30 - 20,30
- 4 ORE SETT. PRESERALE E SERALE
- INSEGNANTI INGLESI QUALIFICATI

*Orario Segreteria: 10-12; 16-19*

## Comincia la stagione più ricca per la nostra gastronomia

# Le ricette piemontesi della cucina d'autunno

*«Se vuoi conoscere la gente di una regione, dice un proverbio (ridimensionato), siedi alla sua mensa e bevi il suo vino». E' proprio questa la regola [illegible] i piemontesi usa- [illegible] stringere [illegible] Ed è questo il comune denominatore [illegible] cucina e [illegible] cantina piemontesi, che sono robuste, gagliarde, aggressive, [illegible] anche morbide, pastose, coinvolgenti, [illegible] che [illegible] gustano [illegible] e vini alla piemontese (non mai disgiunti [illegible] saggi conversari o da piacevoli esibizioni dialettali, secondo una consue- [illegible] diffusa in provincia che fa di ogni pranzo un simposio), [illegible] ricava l'impressione [illegible] arricchimento culturale, [illegible] partecipazione al saper vivere [illegible] regione che anche del mangiar bene fa civiltà.*

*Una cucina sempre «d'autunno», stagione di selvaggi- [illegible] funghi, di tartufi, di mirtilli, che pretendono una [illegible] corrispondenza con vini maturati nella stessa terra generosa.*

*Errore da sfatare è la convinzione che la [illegible] piemontese derivi [illegible] francese, solo perché nella Savoia [illegible] incontrano piatti analoghi. L'identità deriva dal fatto che per ottocento anni i due territori furono riuniti nel dominio sabaudo. A ben analizzarla, la cucina piemontese si rivela invece espressione genuina di un popolo che ama nobilitare con la fantasia i prodotti genuini dei suoi campi e del suo orto, così che la cucina tipica è il più delle volte insaporita da leggende e ogni piatto [illegible] pezzetto [illegible] locale.*

*Il tapulon di Borgomanero (trito di asino e vino) deve la sua fama, da qualche anno in espansione, al ricordo dei sette orchi fondatori della città che sacrificarono [illegible] cavalcatura alle esigenze [illegible] sto- [illegible].*

*La paniscia, simbolo [illegible] Novara, è ancorata alle abitudini schive [illegible] borghesia gelosa del suo modo [illegible] vi- [illegible] cui la confezione di [illegible] buon risotto per gli amici [illegible] prestigio individuale. In Valsesia invece la stessa elaborata mistura, solo [illegible] lieve modifica nel nome (paniccia) si [illegible] inserita nell'allegro filone del carnevale diventando corposo riempitivo di pentolone da distribuire [illegible] mestoli in piazza.*

*La cucina canavesana mescola e lega tre modi di mangiare: quello torinese rivolto con aristocratica preferenza [illegible] fonduta (geniale alchimia [illegible] un cuoco torinese di Vittorio Emanuele II); quello montanaro della [illegible] d'Aosta, [illegible] di mocetta (prosciutto di stambecco) [illegible] fontina [illegible] cui [illegible] accompagna il bere [illegible] [illegible] grolla [illegible] quello scanzonato del Biellese (patria della polenta concia), impegnato nella creazione di formaggi sempre più piccanti fatti [illegible] olio, aceto, sale, aglio, peperoni.*

*Così a Ivrea, capitale del Canavese, si può spaziare [illegible] risotto ai molti formaggi, alla famosa tofeia con i fagioli, [illegible] polenta dolce, agli «eporediesi», [illegible] gustose cipolline nel brasato. E il vino è il Carema, imparentato con il Barolo [illegible] [illegible] i grandi vini Spanna [illegible] Novarese [illegible] del Vercellese, tra cui fa spicco il Gattinara legato alla golosità del cardinale Mercurino Arborio.*

*Il Monferrato è il gran teatro [illegible] bagnà caoda, trionfo dell'aglio, che si consuma, con [illegible] «crudezze», cardo, cavolo, sedano e peperoni, che favoriscono la digestione, [illegible] si annega [illegible] Barbera.*

*Dall'Astigiano al Cuneese, zona [illegible] gastronomia rinomata dove il lesso [illegible] firmato Carrù [illegible] [illegible] e si qualifica con i bagnet rossi o verdi e la senape.*

*Cuore gastronomico del Cuneese sono le Langhe, le colline care ai poeti nelle cui viscere matura [illegible] misterioso tartufo bianco che Plinio non sapeva [illegible] classificare fungo o tubero, che dà profumo [illegible] opulenza ai tajarin tagliati [illegible] mano [illegible] dove, nel segreto delle botti di rovere, stagiona il Barolo, principe [illegible] vini, creato nel secolo scorso nella tenuta dei Marchesi Falletti a Barolo, il comune di cui ha preso il nome.*

*Concludendo alla rovescia il piccolo panorama, ecco infine il capoluogo, Torino, dove la gastronomia per ghiottoni si fa arguzia per letterati e il Caval 'd brons, monumento a Testa di ferro, fu eretto nel secolo [illegible] in faccia a quello che [illegible] [illegible] ristorante più famoso perché potesse respirarne gli stuzzicanti odori [illegible] i contratti di affari [illegible] bagnano [illegible] il vermut (anno di [illegible] 1786), liquore a tutti gli usi, digestivo [illegible] depurativo, nato in medicina come vino [illegible] assenzio e finito nei caffè come [illegible] [illegible] amabile e intraprendente.*

V. S.

### Delissia d' madama

Antica ricetta contadina riportata per tradizione orale [illegible] a Mariuccia Pelissero di Treiso (per 6 persone).

*Ingredienti:* [illegible] etti di carne di vitello tritata, 3 uova intere, una manciata [illegible] formaggio parmigiano grattugiato, sale.

*Confezione:* [illegible] impasta tutto, lo [illegible] amalgama [illegible] si divide [illegible] piccole palline. A parte si prepara del brodo con la verdura [illegible] stagione. [illegible] buttano [illegible] palline nel brodo bollente e si lasciano cuocere 5 minuti. Si serve caldo spolverato di formaggio grattugiato.

*Vino consigliato:* di norma le minestre in brodo non necessitano di alcun vino, [illegible] se segue un antipasto si può continuare con lo stesso.

### "Grive" [illegible] la Langa

Prendete (per 4 persone) due etti di fegato e due [illegible] [illegible] carne magra, entrambi di maiale, tritate tutto grossolanamente, aggiungete due uova intere, sale quanto basta ed un pizzico [illegible] pepe nero, due cucchiai di [illegible] grattugiato, una [illegible] manciata di formaggio parmigiano e, sempre ben grattuagiata, [illegible] noce moscata; infine aggiungete [illegible] bacche di ginepro pestate. Con [illegible] cucchiaio [illegible] legno rimescolate il composto fino [illegible] renderlo [illegible] pasta omogenea; preparate delle porzioni della grandezza di un uovo, avvolgetele una per [illegible] nell'omento [illegible] retina del maiale, mettetele in una teglia con coperchio, [illegible] tanto burro e olio e lasciate cuocere lentamente per circa un'ora.

*Vino consigliato:* Barbera d'Alba [illegible] tre anni - Dolcetto [illegible] Diano d'Alba.

### Caponet alla [illegible]

*Ingredienti:* un cavolo di un chilo [illegible] [illegible] circa; [illegible] gr. di salciccia [illegible] maiale; 300 gr. [illegible] arrosto di vitello; [illegible] [illegible] intere; 100 gr. di uvetta; noce [illegible] [illegible]ta; sale e pepe.

*Confezione:* far bollire per [illegible] quarto d'ora circa, possibilmente in una pentola larga, le foglie di cavolo; toglierle dall'acqua [illegible] [illegible] schiumarola e metterle in un piatto [illegible] asciugare. Far soffriggere l'interno del cavolo unitamente alla salciccia. Tritare il fritto di [illegible] lo, la salciccia [illegible] l'arrosto di vitello e disfare le [illegible] senza sbatterle troppo; mescolare tutto [illegible] aggiungendo l'uvetta, [illegible] spolveratina di [illegible] moscata, sale, pepe.

Su ogni foglia di cavolo ormai asciutta si poserà una porzione del suddetto impasto e quindi si piegheranno le foglie fino [illegible] chiusura perfetta. Disporre i «caponet» in [illegible] teglia [illegible] e larga [illegible] fra l'uno [illegible] l'altro dei fiocchetti di burro; informare [illegible] temperatura [illegible] 150°C circa lasciando cuocere per due ore. Servire caldi.

*Vino consigliato:* Barbera giovane [illegible] Pelaverga, serviti [illegible] 18/20° C.

### Friciule

Antica ricetta contadina che veniva servita ai bambini per merenda ripertata per tradizione [illegible] [illegible] Clementina Meinardi di Treiso (Barbaresco).

*Ingredienti:* (per 6 persone) due [illegible] intere, tre bicchieri di latte, 5 cucchiai di zucchero, [illegible] pizzico di sale, [illegible] scorza [illegible] limone grattugiato, 3 [illegible] di farina di grano.

*Confezione:* [illegible] amalgama tutto in una terrina, il composto deve risultare molto liquido. [illegible] [illegible] a cucchiaiate in una padella con [illegible] bollente, meglio [illegible] [illegible] semi. Appena dorate [illegible] frittelle si estraggono [illegible] padella e si fanno seguire da altre cucchiaiate di composto. [illegible] servono calde, ma sono buone anche fredde.

*Vino consigliato:* Moscato d'Alba [illegible] 6/8° C.


Anche sul Lago Maggiore la grande cucina piemontese

RISTORANTE ASTER

ARONA - Viale Baracca

Completamente rinnovato - Nuova gestione Rinaldi

- Banchetti per ogni occasione
- Cene [illegible] - Meeting

Perché viaggiare tanto alla ricerca dei piatti tipici regionali? Oggi la buona cucina piemontese la si trova anche sul Lago Maggiore al

RISTORANTE ASTER

ARONA (a 200 metri dalla stazione ferroviaria)

[illegible] bile prenotare [illegible] a 0322/44.227

[illegible] SETTIMANA SU

TUTTOLIBRI

Calvino confessa

«STO SCRIVENDO QUINDICI LIBRI»

Hotel Ristorante

GIARDINETTO

Bar piscina Sauna

Pettenasco Lago d'Orta (a [illegible] km [illegible] Omegna)

Splendida posizione direttamente sul Lago

Tutti i comforts

Eccellente cucina e rinomato ristorante [illegible] carta

Dal 17 al [illegible] ottobre 1978

Giornate della cucina veneziana con «Gala gastronomico»

sabato 21 Ottobre

Per [illegible] Tel. 0323/89.118, 89219

ristorante

La Grotta s.n.c.

[illegible] Uff. [illegible] C.

[illegible] Magneti Diego

Cucina [illegible] vini tipici piemontesi e nazionali

Saloni per ricevimenti

14100 [illegible] reg. Cappucini, 78 (SS. 10)

Tel. 0141/214.168

"Il" Ristorante

VILLA MONFORT'S

Castiglione Torinese - Tel. 9606214

(12 km da Torino)

l'ideale per

NOZZE

BANCHETTI

MEETING

Da ROBERTO Ristorante

La Gria

[illegible]

Tipico

Dall'antipasto alla frutta tutto [illegible] brace

Su prenotazione cottura carne [illegible] spiedo a legna

Zona tipica del Vino CAREMA

Chius. [illegible] giovedì

Tutte le specialità cotte sulla brace

Borgofranco d'Ivrea - Tel. (0125) 751.009

IL VERO RISTORANTE

MALAN

di INVERSO PORTE DI PINEROLO

Tel. 0121-58822

La Direzione prega la gentile Clientela di prenotare con anticipo

# Tutto il Piemonte a tavola

## ...e rane (riso e rane)

Piatto tipico della cucina ... tempo considerato cibo dei poveri ... la moltitudine ... che guazzavano nelle risaie. Oggi, ... colpa dei diserbanti le ... rare, ma non introvabili.

*Ingredienti* (per 4 persone): 400 gr di rane, mezza cipolla tritata, uno spicchio d'aglio, un pomodoro, ... gr di riso, due patate, due litri di brodo, ... manciata di parmigiano grattugiato, 4 bicchieri ... vino bianco secco ma non acidulo, 50 gr di burro, 30 gr di prezzemolo.

*Confezione:* brasare le rane con burro, aglio ... prezzemolo tritati per 10 minuti aggiungendo il vino bianco. Togliere le ... e pazientemente disossarle. Separatamente, tritare ... cipolla ... farla colorire, aggiungere ... patate tagliate ... quadretti ... bagnare col brodo; cuocere per 10 minuti quindi aggiungere la polpa delle rane ... il pomodoro a pezzi. Aggiungere ... riso ... lasciar cuocere per 15 minuti. Togliere la pentola dal fuoco, aggiungere il parmigiano grattugiato, due ... tre noci di burro e servire. (*Dal libro "Dal riso ... Rosa" ... Vittoria Sincero*).

*Vino consigliato:* il medesimo usato per cucinare, ... esempio il Barengo bianco, servito a 8/12°C.

## Luccio ... Sancarlone

Questa ricetta ... Aldo Zangheri ... dedicata alla mastodontica statua ... San Carlo Borromeo che troneggia su Arona, cittadina ... Verbano che per prima dà il benvenuto ... chi visita il Lago Maggiore.

*Confezione* (per 6 persone): ... prende un luccio ... circa ... chilo e mezzo, ... pulisce, si taglia in pezzetti regolari, piuttosto piccoli; si accomodano i pezzetti in una terrina con un pizzico di sale, ... bicchiere d'olio, ... grossa cipolla tagliuzzata finemente, ... spicchio d'aglio schiacciato, qualche dadino di carota, un buon ciuffo di prezzemolo tritato ed un pizzico di pepe. Si bagna il tutto con un litro di vino rosso locale «Spanna» ... si lascia riposare per circa un'ora. Si travasa in ... grande tegame e ... sul fuoco; è sufficiente un quarto d'ora di cottura dopodiché ... estrae il pesce dal tegame ... passa il ... con un colabrodo. Lo si rimette sul fuoco per farlo restringere ancora un poco, si aggiungono ... burro sciogliendolo nell'intingolo che si addensa ... assume un aspetto vellutato. Si rimettono nell'intingolo i pezzi di pesce e si lascia scaldare ... fare bollire. Si travasa tutto sul piatto di portata e si serve ... stini fritti a parte nell'olio.

*Vino consigliato:* persistendo nell'insolito matrimonio pesce-vino ... si consiglia il medesimo Spanna usato per cucinare. Servito a 18/20° C. (Gli Spanna novaresi sono 4: Fara, Boca, Ghemme, Sizzano).

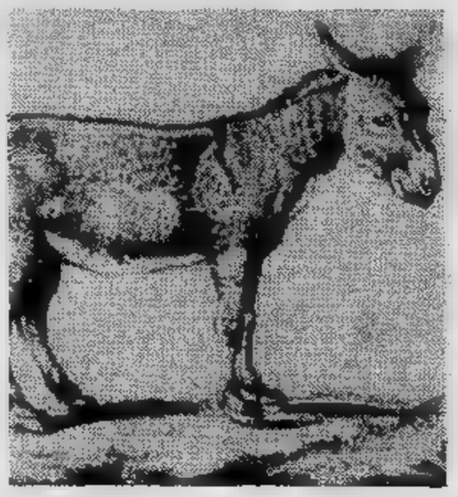

## Zuppa di cavoli o ... ajuche

E' ... minestra appartenente ... tradizionale cucina povera dei contadini canavesani che ... servivano della juca, erba locale, che ... spontanea nei dintorni di Ivrea.

*Ingredienti* (per 6 persone): cavoli o ajuche gr. 1000; pane raffermo tagliato a fette sottili gr. 500; brodo di testina di maiale ... 1000; parmigiano grattugiato gr. 150; burro gr. 100; noce moscata grattugiata, sale, ... chiodi ... garofano, una presa ... cannella.

*Confezione:* ... parte fate bollire i cavoli o le ajuche. ... teglia unta con il burro, distendete ... strati alterni i cavo... o le ajuche bollite, le fettine ... pane, il parmigiano e ... spezie. Mettete la teglia sul fuoco lento ... di ... in tanto aggiungete il brodo salato fino a rifiuto. Versate sopra il burro fatto rosolare a parte e lasciate cuocere per 10 minuti. Levate dal fuoco e mettete in forno caldo per circa 2 ...

(Dal menù della quinta Congregazione della Confraternita «La Cheer» ... Ivrea).

*Vino consigliato:* «Rosso della Serra» servito a 18/20°.

## Salsiccia di Bra

Sapiente mescolanza di carni bovine ... di alcune specifiche parti di carni suine, è da oltre un secolo un vanto e una tipica specialità della macelleria braidese. Il ... di ... carni per ottenere questo gustoso prodotto, si fa risalire ... una concessione regia strappata ... Carlo Alberto durante uno ... rari soggiorni in Pollenzo nel 1847.

La salsiccia di Bra, in dose di un etto e ... per persona, ... gustosissima cruda, ottima ... brace, lessata ... bollita semplicemente, ... o cotta senza condimenti ma con vino bianco ... o barolo, che ... fine della cottura sarà completamente assorbito dando ... salsiccia ... particolare sapore.

*Vino consigliato:* ... cruda, Arneis del Roero; se lessata, Dolcetto giovane; se cotta col vino, ... vino usato in cucina.

## Insalata di funghi porcini

*Occorrente* (per 6 persone): ... grammi di cappelle di funghi porcini crudi; 60 gr di scaglie ... parmigiano; un bicchiere di olio d'oliva ... frantoio; 2 limoni spremuti, sale, pepe e prezzemolo trita... (una manciata).

*Confezione:* pulire ... le cappelle ... fungo, lavarle ... asciugarle delicatamente. Tagliarle a lamelline sottili, distenderle su un piatto di portata ponendovi sopra le scaglie di parmigiano. Preparate ... l'olio, il succo dei limoni ed il sale, e condire i funghi ... questa. Servire spruzzando leggermente ... pepe e prezze... tritato.

*Vino consigliato:* "Erbaluce di Caluso" dell'annata successiva alla vendemmia ... 12°C.

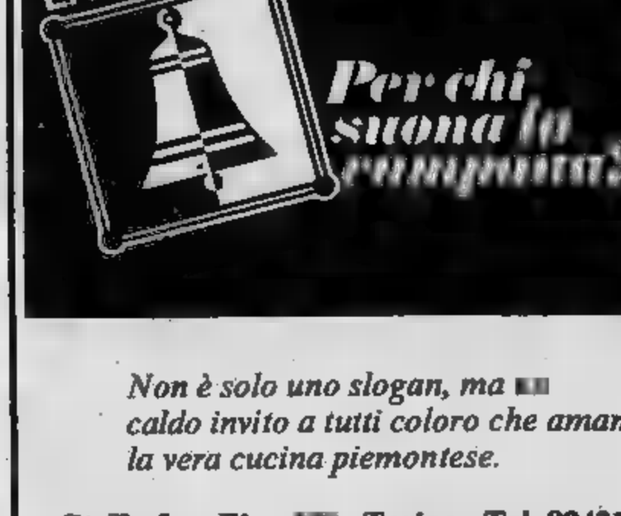

## Tapulon

Piatto tradizionale di Borgomanero inventato, si dice, ... fondatori ... città che, rimasti ... provviste, cucinarono l'asino compagno di viaggio.

*Ingredienti* (per 6 persone): 1 kg di pol... d'asino e in mancanza, ... ... etto di olio d'oliva, mezz'etto di burro, cinque spicchi d'aglio, sale, pepe, ... moscata e foglie di alloro.

*Confezione:* sminuzziamo finemente la carne specie ... d'asino perché dura; aggiungiamo sale, pepe, ... moscata ... ... spicchi d'aglio. A parte friggiamo l'olio e il burro con quattro o cinque foglie di alloro e due spicchi d'aglio. ... fuoco ardente aggiungiamo la carne tritata, mescolando di continuo finché sia tutta rosolata; aggiungiamo tre ... di vino rosso «Boca» o «Gattinara» ... rimescoliamo sempre a fuoco ardente, fino all'assorbimento del vino. Abbassiamo il fuoco, copriamo la pen... e continuiamo la cottura a fuoco lento per cinquanta minuti, rimestando ogni tanto. ... Tapulon è pronto; togliere le foglie d'alloro e gli spicchi d'aglio e servi... in piatti caldi. (*dal libro «Dal Riso al Rosa» ... Vittoria Sincero*).

*Vino consigliato:* ... medesimo usato per cucinare scegliendo tra i due Spanna, il «Boca» ... o ... «Gattinara» vercellese, servito a 18/20° C.

## Fonduta

La ricetta ... fonduta o «*cactium pèrio*», così veniva chiamata nel secolo scorso, è immutata nel tempo e ciò significa che se un piatto è valido non ha ... ... invecchiare e di essere dimen... (100 ... ... fontina ... ... tuorlo d'uovo per ogni porzione).

*Confezione:* tagliate la fontina a dadini ... ponetela in un recipiente più alto che largo, coprendola di latte. Lasciatela a bagno per 2/3 ore. ... in ... casseruola 100 gr di burro e, per ogni 100 gr ... fontina, un tuorlo d'uovo; aggiunge... ... fontina con tutto il latte del bagno e mettete la casseruola in un altro recipiente contenente acqua bollente lavorando energicamente con un cucchiaio ... legno. La fontina prima si scioglierà ... dei ... quindi diverrà sempre più liquida per poi tendere ... addensarsi di ... Quando sarà ... ... crema densa, toglietela ... bagnoma... e servitela caldissima, magari cosparsa di tartufo affettato. Attenzione: perché ... fonduta sia ben riuscita ... deve assolutamente filare. La fonduta può essere cotta direttamente sul fuoco; ... questo caso, per evitare che impazzisca, ... aggiungono due o tre cucchiai ... farina di grano ... seconda della quantità del latte ... della fontina.

*Vino consigliato:* Nebbiolo secco. Servito a 18/20°.

LA CLOCHE
Per chi suona la ...?

*Non è solo uno slogan, ma ... caldo invito a tutti coloro che amano la vera cucina piemontese.*

St. Traforo Pino ... - Torino - Tel. 894213

**Ristorante PIEMONTE**
"da Armando"

*... in Val di Susa un ristorante tutto da scoprire*

... **CONDOVE, viale Bauchiero 3**
**tel. 011 964.3414** (chiuso il giovedì)

Ristorante
**da Franco**
**Albergo CASTELLO ... VERDUNO**
*Specialità gastronomiche*
*Ristorante tipico*
**BRA**
**... XX SETTEMBRE, 22**
**TEL. (0172) 43.101**

QUESTA SETTIMANA ...
**TUTTOLIBRI**
Dopo Gavino Ledda, l'inchiesta di una scrittrice sarda
**MADRE ...**

**Ristorante BELVEDERE**
**LA MORRA (CN)**
**Tel. 0173-50190**
**Ritrovo dei buongustai**
*Selvaggina*
*Tartufi tutto l'anno*
**VINI TIPICI DELLE LANGHE**

Ristorante
**DEFILIPPI**
*Sempre... da 50 anni*
**Bussolino di ... (Torino)**
**Tel. ...**
**18 ... da Torino**

*TRATTORIA DELLE VIGNE*
**di Pierluigi Ronchail**
**S. Maurizio di Pinerolo**
**Tel. 0121/74179**

# Piatti semplici ma pregiati

## Finanziera

un tegame (per persone) imbiondire gr di burro, unitevi del filetto manzo, della polpa di vitello, del cuore di vitello, (300 gr in tutto); lasciate cuocere lentamente per circa 3/4 d'ora, poi aggiungete: polmone, animella, filone, fegato di vitello e rigaglie di pollo (300 gr circa) tagliati a continuate la cottura per circa 20 minuti. Ogni tanto versatevi del brodo nel quale avrete diluito due cucchiai di salsa di pomodoro. Infine unite 50 gr cervella pezzetti, precedentemente immersa in acqua bollente e privata della pellicina, 100 gr di piselli conservati, 100 gr di giardinisott'aceto, 300 gr di funghi sott'olio o sott'aceto tagliati pezzetti tre scorzette di limone. Salate, pepate e lasciate cuocere ancora per circa 1/4 d'ora per fare addensare il sugo, poi togliete le scorzette di limone servite con contorno pure di patate oppure sfogliatine o in Vol-au-vent.

*Vino consigliato:* abbinamento perché si tratta di piatto sapore acidulo che si sposa al vino. Per minimizzare questa incompatibilità suggerisco un Cortese di Gavi servito 8-12°C.

## Ceci della nonna

Specialità di Quaranti presentata al recente della Sagre di Asti. I ceci ottimamente cotechino creando accoppiamento appetitoso.

*Confezione:* 500 grammi di ceci (per 6 persone) 24 ore prima della cottura, in acqua con sale un cucchiaio bicarbonato: colare lavare bene con acqua: i ceci nella farina di grano duro e metterli nel recipiente di cottura. Aggiungere come condimento: mezzo d'olio d'oliva di frantoio, un etto mezzo lardo intero, due cipolle affettate, due spicchi d'aglio, due rametti di salvia, un cotechino di 500 grammi o costine di maiale, due cucdi pomoro e sale quanto Porre il tutto, ben mescolato nella pendi cottura contenente 3 litri di fredda e cuocere per almeno un'ora. Durante la cottura, a fuoco lento, i ceci non devono toccati al termine il piatto deve risultare

*Vino consigliato:* Barbera del Monferrato giovane o Grignolino d'Asti.

## I batzoa

Questo è piatto tipico molto apprezzato negli anni trenta in tutto il Piemonte e oggi ripescato da Isola d'Asti che ne ha fatto la sua specialità. Si consiglia per le sue qualità di cibo economico, di facile preparazione e delicatissimo al palato. Gli zampini di maiale venivano chiamati nel '700 «bas-desoie» alludendo alla loro lucentezza setosa e trasparente che si ottiene con la lunga bollitura.

*Confezione:* (per persone) sei zampini di suino già tagliati macellaio in abbondante acqua salata fredda per almeno un'ora fino a renderli teneri. Lasciarli raffreddare, coprirli con 4/5 chiodi di garofano e due pezzi di cannella e lasciarli riposare per almeno Asciugati, gli zampini verranno impacon e pane macinato, quindi fritti in abbondante bollente. Si servono caldi in piatti

*Vino consigliato:* Barbera del Monferrato servito a 18/20°C. o Grignolino d'Asti servito a 15/18°C.

## Pere al gorgonzola e allo spumante

Questa una vera ghiottoneria anche se un po' di spregiudicatezza iniziale.

*Ingredienti* (per 6 persone): 6 pere, grosse, non troppo mature; 200 gr di zucchero; 200 gr di mascarpone; 100 gr di gorgonzola del tipo burroso; una bottiglia Spumante; cannella, chiodi di garofano.

*Confezione:* mondate pere cavatene i torsoli senza romperle; mettetele cuocere nello spumante a freddo allungato con acqua fino a coprirle, aggiungete lo zucchero, una presa di cannella e qualche chiodo di garofano. Quando le pere saranno ben cotte e insaporite, toglietele dal tegame lasciando che il fondo di cottura sul fuoco si restringa ancora e formi un sugo denso. Preparate a parte una crema densa lavorando insieme mascarpone e gorgonzola. Farcite con questo composto le pere, riempiendo il vuoto lasciato torsoli; rimettete in tegame, fate ancora due o minuti di fuoco e servite.

*Vino consigliato:* Asti Spumante servito a 6-8°C.

## Zabaglione

*Occorrente* (per 6 persone): 8 tuorli fresche; 150 gr. zucchero; due di vino passito.

*Confezione:* Mettere tutti gli ingredienti in un recipiente preferibilmente rame e sbattere con la tenendo il recipiente sul fuoco moderato. Per azione e frusta, l'uovo diventa dapprima spumoso, poi monta ed infine si rapprende in una massa soffice e leggera. E' momento di toglierlo dal fuoco. Lo si versa in coppette individuali e si servano parte torcetti per intingerli nella crema. (*dal ricettario di Angelo Maionchi*)

*Vino consigliato:* Passito. Servito a 16/20°C.

## La bagna caoda

E' il piatto tradizionale che accomuna tutti i piemontesi in un'agape fraterna, l'intingolo antico povero dei contadini dove tuffare le verdure dell'orto insaporarle nel aglio della terra piemontese sposato all'unico che gli liguri si portarono appresso in salamoia. Protagonista un rito conviviale che si svolge in autunno ogni angolo Piemonte, la bagna caoda invade mensa accompagnata un tripudio peperoni, cardi, sedani, «biarave», cavoli, cuori di cipolla lessati, topinambur e acquista sapore eccelquando accoglie vellutato tartufo d'Alba. A differenza di quanto avviene per piatti tipici, gli ingredienti base per la bagna reperibili ovunque, perciò essa è preparazione realizzabile anche fuori del Piemonte, come simbolo delle nostre e diffonderne la scenza.

Tra molte possibili ricette che pur mantengono gli ingredienti base, proponiamo due.

### Bagna caoda (1ª ricetta)

Si schiacciano (per 4 persone) quattro o cinque spicchi d'aglio, se ne affettano sottili altri sette o otto, si aggiunge una buona quantità di olio d'oliva, un quarto circa, una dozzina di acciughe in salamoia ben pulite e si mette tutto a fuoco lento, badando di non lasciar bruciare l'aglio. Dopo circa 20 minuti, si aggiunge un bel pezzo di burro, 50 gr circa, ed appena sciolto si porta in tavola su uno scaldino, perché non si raffreddi.

*Vino consigliato:* Barbera, Dolcetto, Freisa, Bonarda secchi dell'annata successiva alla vendemmia. Servito a 16/20°.

### Bagna caoda (2ª ricetta)

*Occorrente (per 8 persone):* pentola di terracotta, ciotole individuali terracotta con fornellino, spremiaglio.

*Ingredienti:* acciughe salate preferibilmente di barile gr 300; olio di oliva gr 500; aglio due teste circa pari a gr 100; panna fresca non montata gr 100; un bicchiere di latte; un peperoncino rosso intero. (La panna può essere sostituita senza inconvenienti con gr 200 di burro).

*Confezione:* le acciughe devono essere pulite, dilisacate e sminuzzate. L'aglio deve essere mondato, gli spicchi dimezzati asportandone il germe e schiacciati con lo spremiaglio; olio, aglio, acciughe ed il peperoncino intero si pongono a fuoco lento nel pentolino di terracotta, fino che i frammenti di aglio che non si sono stemperati siano ben coloriti, ma non bruciati. Si toglie allora il peperoncino e si aggiunge continuando la cottura fuoco lento per almeno 10 minuti. Qualche minuto prima di si panna che da «velluto» preparazione, e al momento di andare tavola si possono aggiungere delle fette di tartufo. Poiché mentre si intingono verdure la bagna sobbollire, per un elegante apposite ciotole individuali munite di fornellino; mancando queste porti in tavola il pentolino di terracotta su uno scaldino che mantenga il fuoco per tutto il tempo del rito.

*Vino consigliato:* Barbera, Dolcetto, Freisa secco, Bonarda dell'annata alla vendemmia. Servito a 16/20°.

a cura di
**Rosanna Canavero**


HOTEL RISTORANTE
**SALERA**
Fasciola C. s.n.c.
1ª categoria
•
*56 camere*
*Sale per riunioni, meetings, congressi*
•
**ASTI** - Tel. 0141/211.815 (3 linee)
Via Mons. Marello 19

Hotel
**del Castello**
Giorgio Monferrato (Alessandria)
tel. 0142/806.203 (2 linee)
•
*La vera cucina piemontese*
•
si ritorna sempre...

QUESTA
**TUTTOLIBRI**
Parla il Remo Ruffini
COME SCOPRIMMO IL PIU' FAMOSO «BUCO NERO»

*Trattoria* **Savona** *Brasserie*
LUCIANO PEGORIN
VIA C. ALBERTO, 127 - NIZZA MONFERRATO
TEL. (0141) 71.573
*Specialità gastronomiche:*
- Carrellata di tipici antipasti monferrini
- ★ Assaggio di ravioli, canelloni tortellini panna e prosciutto
- ★ Grigliata di carni miste e funghi alla brace
- Fonduta, rane, lumache e selvaggina
- Dolci assortiti caserecci

Il tutto innaffiato con vini D.O.C. del Monferrato premiati alla «Douja d'or»

a Cuneo
**Nuovo Belvedere**
*di Mario Sibbono*
Corso XXIII - Tel. 0171/61910
*tutte le specialità piemontesi*
I nostri bolliti misti, i nostri arrosti, la cacciagione, i funghi, le lumache, preparati con antico amore per la gioia dei buongustai
per gli amatori pesce:
MARTEDI' - GIOVEDI' - SABATO
Gamberoni, cozze, scampi, calamari e

ristorante al bagatto

*vai! prova!*
*e giudica*
Grazzano Badoglio - Telef. 0141-925.110

IL PUNTASPILLI

# I Lloyds, la "Ritmo,, e altre cose ancora

I Lloyds di Londra, la più fa- compagnia d'assicurazioni di tutto il mondo, hanno annunciato utile eccezionale per l'anno in corso: qualcosa come duecento miliardi di lire contro i centoventi, ch'erano già un record, dell'anno Dunque, c'è concludere, tutte statistiche mentono e tutte le paure che ci assalgono sempre di più vane. Evidentemente, se gli assicuratori guadagnano al galoppo, è anche segno che gli infortuni non crescono, gli incidenti d'auto cosa da poco, i rapimenti toccano solo a piccoli pesciolini. Una notizia come questa dovrebbe confortarci anche po' sulla salute nostra del nostro pianeta, più dell'attivo della bilancia dei pagamenti dell'aumento della velocità di crodegli aerei.

★

La pubblicità di un'automobile dice: «Ritmo, l'evoluzione della specie». Il vecchio Darwin, che col titolo di una sua opera famosa ha ispirato que-

sto motto, rigira nella tomba dice: «Cosa avverrà, le macchine si evolvono con un ritmo più veloce della specie umana?».

★★

Invettive del vescovo Amalfi per lo *show* di Minnie Minoprio durante la festa patronale Cava dei Tirreni. Coi fondi di una colletta raccolta sul sagrato della chiesa sotto

gli occhi benevoli del parroco ignaro, si sarebbe finanziata un'esibizione *soubrette*. Ma senza la prospettiva di vedere la Minoprio mezza nuda, sarebbe andata a finire la colletta vescovo?

★★

Fra gli altri documenti della mostra dedicata ad Antonio Vivaldi alla sua musica presso la Biblioteca Nazionale di Torino, c'è anche l'autografo di un brano dove un contadino attacca la sua aria queste paro-

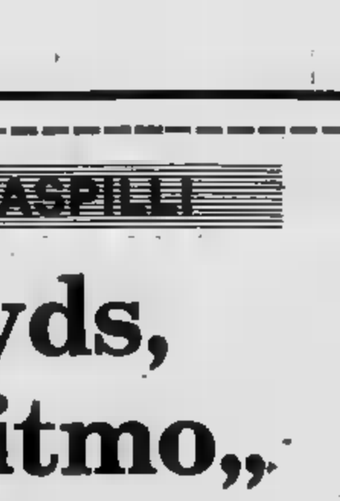

le: «Misero ben colui che dopo nato / quando il primo vigor risente appena / le spine un po è destinato. / O quanto meglio fora in campo armato / morte incontrar nella guerriera scena!».

Quella del villano che soldato certo una figura letteraria di antica tradizione. Ma ritrovarla all'improvviso fra le carte fantastico cantore lagunare delle Quattro Stagioni, in mondo che sembra fatto idilli, procura certo sussulto e qualche riflessione. Tutti, anche i pastorelli, portano segno della sofferenza. Persino la guerra è stata per secoli una soluzione: rischiare un po' di pelle era un modo per mangiare qualcosa più.

Questi sconosciuti d facevano breccia persino nell'organista di un convento di nache, e per quella via un problema da «profondo sud» entrava dietro le grate cantoria, dl dove Vivaldi occhieggiava i profili «figlie», come venivano chiamate le allieve: l'Angelica, Barbara, la Candida, la Cecilia, la Marina, la Prudenza e Silvia, elencate in una guida di Venezia della stessa epoca, esposta anch'essa Nazionale e fonte, con quei bei nomi, di tutt'altre fantasie nella mente del visitatore.

★★

Probabilmente questa sarà un'annata buoni vini. In fondo, ci accorgiamo di ricordare gli anni passati più quando stappiamo una bottiglia per il contenuto, che non per qualche evento che si verificò allora e fu senz'altro più importante della vendemmia. Così, anno in le nostre speranze si appuntano sul mese di settembre, e dunque questo 1978 passerà senz'altro alla storia quale felice, visto il suo splendido settembre, il '64 o il '71. Un cantiniere, per i posteri, vale più di Carter.

★★

Per ovviare alla chiusura delle miniere di mercurio del Monte Amiata in Toscana, si è deciso la costruzione di «megapollai». Nel 1983 i capannoni saranno pronti per produrre un milione e seicentomila tacchini e sedici milioni di uova all'anno. Speriamo di non così, dopo i pesci, anche i tacchini al m

## Quarant'anni fa, la b

# MONACO: UN'I

«Non indietreggerò davanti a nulla — *aveva Hitler Hermann Rauschning nell'agosto 1932* —. Non vi internazionale, non vi è che mi impedirà di approfittare vantaggio allorché mi presenterà (...). voglio guerra, e mi servirò mezzi (...). La guerra quella che vorrò che sia: La guerra lo!». *I primi successi di Hitler stati ottenuti dalla sua personale diplomazia, spargimenti di sangue: nell'occupazione della Renania e nell'annessione forzata dell'Austria egli si rivelato straordinario giocatore d'azzardo, sempre pronto a ritirarsi appena attaccato da un avversario sicuro e deciso, fulmineo ad esigere di più appena il contendente avesse dato segno di cedere, disposto larghe concessioni solo ne fosse la pena. Ma Hitler, nel suo programespansione in Europa, nell'autunno si trovò ad affrontare boccone più grosso e più difficile, la Cecoslovacchia: lo fece sua, però fu l'ultimo.*

*Lo cecoslovacco contava sette milioni di cechi tre milioni di slovacchi, ungheresi, 400.000 ruteni, polacchi e milioni e 300.000 della regione montuosa Sudeti. In totale e di abitanti, che fino al fatto parte dell'impero asburgico: creato in quella di Versailles che conteneva i germi della conda guerra mondiale, in parte per soddisfare le ambizioni dei cechi che fra tutte nazionalità dalla duplice monarchia maggiormente avevano contribuito al suo sfacelo, in parte per favorire i disegni della Franvittoriosa, che di imbrigliare Germania ad oriente con una cintura Paesi forti, questo Stato plurinazionale era garantito da Londra Parigi.*

*Oggi, quaranta da-*

*gli avvenimenti, è possibile che buon gioco nel mettere in ginocla Cecoslovacchia la responsabilità ricade, in parti più o eguali, su tutti quegli europei così dedella pace ad ogni costo anche il più vile prezzo per averla, sulla Francia di Daladier che avegaranzia Praga pensando di aiutata anziché dover aiutare, Bretagna che rifuggiva d'una guerra contro la Germania avendo quale la bolscevica Russia, anch'ella garante della Cecoslovacchia, e, infine, dirigenti cechi i*

Hitler

*quali, pur annoverando fra loro democratici come il presidente Eduard Benes il «padre patria» Thomas Masaryk, trattava-*

*non soltanto i sudeti ma anche gli slovacchi, gli gheresi, i polacchi e i ruteni come di seconda categoria, al punto fargli rimpiangere la relativa tolleranza degli Asburgo.*

*La prima Hitler proprio quella far leva sul conflitto etnico. Il partito ispirazione dell'ex professore ginnastica Konrad Henlein (il «Sudetendeutschspartei») non tarda a gettare sul tappeto questione dei Sudeti che intendono riunirsi Germania, sia accampando pretese esorbitanti in modo che Praga non possa accoglierle, provocando una serie di tumulti ai quali Benes, ritenendosi appoggiato internazionalmente, risponde con la mobilitazione parziale accusando la Germania di preparare un attacco di sorpresa.*

*Hitler impartito generali una serie di direttive contraddittorie, che vanquella 20 maggio 1938, chiaramente aggressiva («E' mia inalterabile decisione schiacciare Cecoslovacchia una azione militare nel prossimo futuro») a quella limitativa del 18 giugno («Deciderò di passare ad azione contro la Cecoslovacchia solo se, come nel caso dell'occupazione della zona smilitarizzata renana e dell'entrata in Austria, sarò fermamente convinto muoverà e che quindi non interverrà nemmeno la Gran Bretagna»): propositi, questi, contraddittori solo in perché Hitler ancora una volta, fiuto eccezionale, s'è conto che francesi «la volontà rischiare guerra, se appe- riescono ad evitarla» e che gli inglesi, soprattutto per politica Primo Ministro Neville Chamberlain (l'uomo che di fronte storia porterà il peso maggiore di quel patto destinato a simboleggiare nel futuro l'irresolutezza, la*

*fuga dalle respons di comodo tendono che convinti della pretese Sudeti (e qui vorr che dire che gli s teneri berlain, «l'impr pompe funebri gham», lo sarcasticamente era uom ardore e buona se, molti co liberali della ne, si p durre nell'alveo ta prassi diplom magoghi usciti lenza dei bellici).*

*E' che In Francia non una guerra. ? l'autorevole «Tim risce la cessione Reich; l'indoman «Le Temps» rim cechi di «resister simili a quel formulavano un danni asburgica». che Henlein provo cidenti che Bene to a domarli Che fare? Poich Uniti, p ca isolazionista, che non daranno cent guerra europ berlain lancia l'i conferenza a tre nia, Gran Bretag cia — e telegrafa d'essere disposto lui che trascorre Berchtesgaden (h non è mai salito in sua) per questione.*

*Hitler addir preso dalla prop bin Himmel «Cado cielo!» es leggere la propost britanni de il suo Primo hn Masefield, poe to, ge ma pieno di lodi «Neville Chambe*

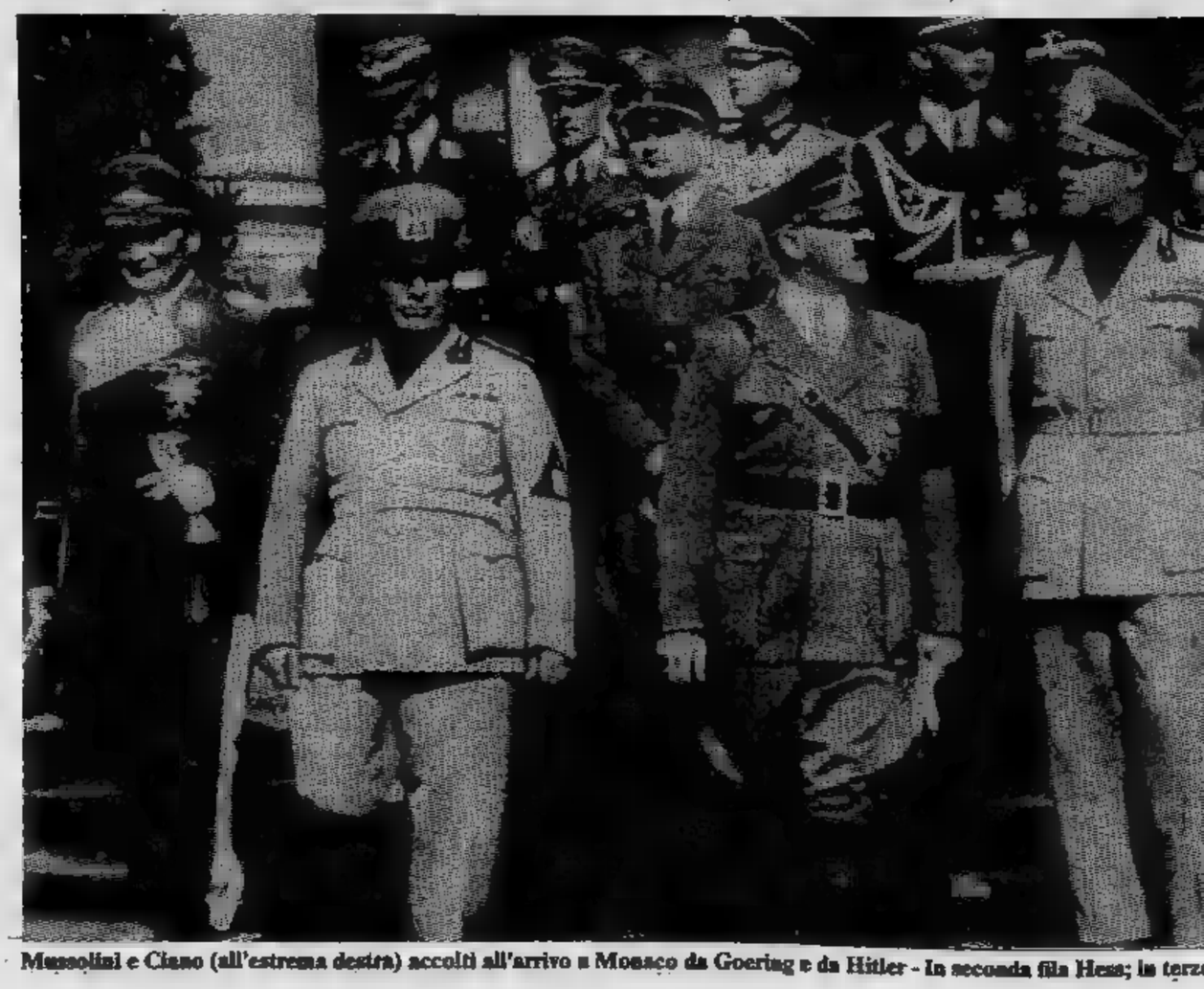

Mussolini e Ciano (all'estrema destra) accolti all'arrivo a Monaco da Goering e da Hitler - In seconda fila Hess; in terz

# reve speranza della pace in Europa

# LUSIONE

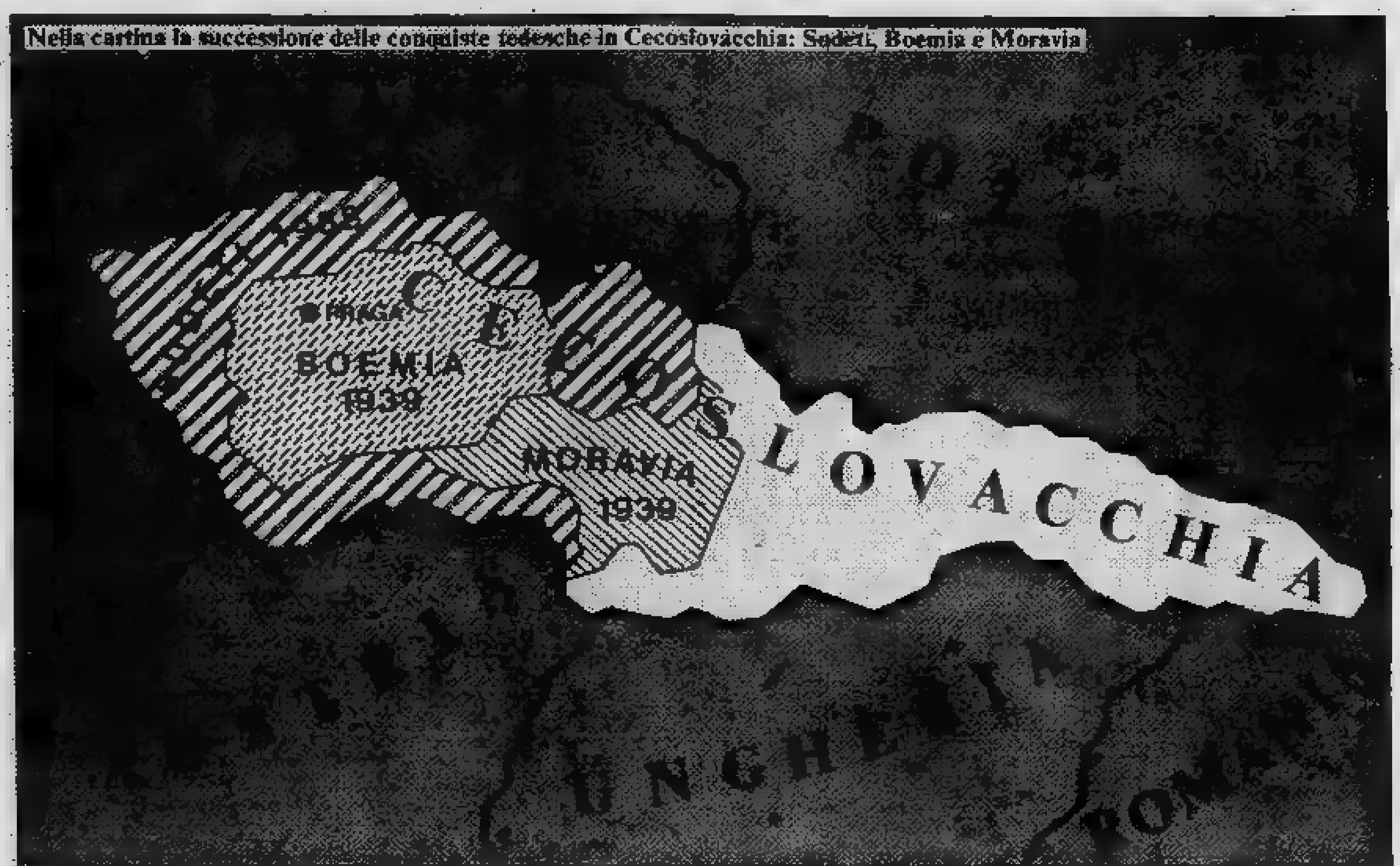

Nella cartina la successione delle conquiste tedesche in Cecoslovacchia: Sudeti, Boemia e Moravia

-ilità, la
non at-
-l essere
-datezza
che sui
-imo an-
-rici non
Cham-
-rio di
Birmin-
indicava
-urchill:
pieno di
le anche
-ervatori
-merazio-
-er ricon-
-a corret-
-ca i de-
-lla viru-
-mi post-

-ilterra e
-ropense [redacted]
-ettembre
-s» sugge-
Sudeti [redacted]
a Parigi,
-rovera ai
[redacted] richie-
che essi
tempo al
-onarchia
-nche vero
altri in-
è costret-
durezza.
gli Stati
-ena politi-
-nno [redacted]
-né un uo-
-timo» per
-a, Cham-
[redacted] di [redacted]
Germa-
-a e Fran-
-l Fuehrer
volare da
-vacanze a
69 anni e
[redacted] aereo
-egolare [redacted]

-tura sor-
-sta («Ich
gefallen!»,
-lama nel
) e il Par-
-o applau-
-nistro (Jo-
laurea-
un poe-
intitolato
-lain», che

[redacted]

Himmler

il «Times» [redacted] ben lieto di pubblicare [redacted] 16 settembre). L'incontro fra Hitler [redacted] Chamberlain sembra concludersi con un progetto d'accordo: ci sarà un referendum [redacted] passeranno [redacted] Germania i territori cecoslovacchi abitati [redacted] in misura superiore al 50 per cento. Il governo ceco viene praticamente ab[redacted] dai suoi alleati; Benes, [redacted] rende conto come [redacted] plebiscito nei Sudeti sarà inevitabilmente seguito dalla richiesta di analoghi referendum da parte [redacted] altre minoranze [redacted] lo Stato plurinazionale andrà [redacted] frantumi, si impunta, supplica, richiama Chamberlain al senso dell'onore. Invano. Il figlio [redacted] Thomas Masaryk, Jan, ambasciatore a Londra — [redacted] che morirà, nel [redacted] Praga, in misteriose circostanze — si sfoga con Eden: [redacted] venduti». Per [redacted] momento spera nell'Unione Sovietica e nella [redacted] garanzia ma [redacted] trattato, tirato fuori dalle cassaforti, rive[redacted] che l'Urss interverrà a [redacted] che la Francia faccia lo stesso.

Il [redacted] settembre [redacted] nuovo convegno fra Hitler e Chamberlain — questa volta a Godesberg, sul Reno — deve sanzionare il mercato concluso alle spalle dei cechi. La bandiera con [redacted] svastica [redacted] i [redacted] dell'Union Jack in [redacted] dell'ospite pavesano [redacted] città, ma dietro l'accoglienza festosa si nasconde un colpo [redacted] capito che lo spettro [redacted] guerra [redacted] ormai a far indietreggiare [redacted] potenze occidentali e rialza subito [redacted] prezzo. [redacted] Chamberlain, infatti, [redacted] Fuehrer dice freddamente che «tutto questo — e indica [redacted] protocollo preliminare [redacted] le carte geografiche — è superato». Sono avvenuti altri incidenti nei Sudeti, [redacted] la [redacted] pazienza — spiega — sta per finire: «Entro il 28 settembre — conclu[redacted] — la Wehrmacht occuperà tutto il territorio dei Sudeti», senza rispettare — naturalmente — [redacted] dove [redacted] c'è la proporzione maggioritaria e, quindi, ben più [redacted] di quelle previste [redacted] Berchtesgaden.

Chamberlain, smarrito («Ma questo è [redacted] ultimatum!» esclamo) [redacted] a Hitler di riflettere, [redacted] tra[redacted] l'Europa in [redacted] abisso e [redacted] attendere affinché lui [redacted] strappare ai cechi nuovi e maggiori sacrifici. [redacted] sembra darsene per inteso, ha capito che l'al[redacted] è disposto a [redacted] Nel successivo incontro, nella tarda [redacted] 23, dopo [redacted] ripetuto che «la guerra è [redacted] inevitabile», [redacted] Fuehrer, fingendo condiscendenza («Lei è il solo uomo — [redacted] al Primo ministro inglese — al quale io abbia [redacted] fatto delle concessioni») dichiara che è disposto [redacted] ritardare al 1° ottobre l'entrata [redacted] truppe in Cecoslovacchia. [redacted] questo punto irrompe nella sala l'aiutante di campo che [redacted] Hitler un foglietto. Il Fuehrer gli dà una scorsa, poi ordina all'interprete Schmidt: «Lo traduca al signor Chamberlain». Praga [redacted] mobilitando. «Come vede — esclama [redacted] un lampo negli occhi — non c'è più niente da fare». Mentre il Primo ministro rientra a Londra, la Francia a malincuore chiama [redacted] armi [redacted] riservisti e la Gran Bretagna [redacted] la flotta.

E' dunque [redacted] guerra, una guerra europea? Chamberlain lo esclude: «Anche [redacted] possiamo simpatizzare [redacted] una piccola nazione costretta a misurarsi con [redacted] grande e potente — [redacted] in un discorso [redacted] quei giorni fa[redacted] — non possiamo per [redacted] motivo permettere che tutto l'impero britannico sia coinvolto in un [redacted] semplicemente per [redacted] sua. [redacted] dovremo combattere [redacted] per una [redacted] più importante di questa. Quanto a [redacted] sono uomo di pace fin nel profondo».

[redacted] Trieste, compiendo [redacted] giro di visite [redacted] Veneto, Mussolini afferma che [redacted] «si determinasse pro o contro Praga uno schieramento [redacted] carattere universale, si sappia [redacted] il posto [redacted] è già scelto». E parla anche Hitler, [redacted] 26 settembre, allo Sportpalast di Berlino, scatenandosi in una girandola [redacted] minacce: «La mia pazienza — urla — ha un limite!». Il Fuehrer [redacted] i Sudeti, soltanto i Sudeti, [redacted] aggiunge: «Non vogliamo cechi in [redacted] nostra» per lasciar credere che [redacted] intenzione, come invece farà [redacted] lì a poco, di smembrare completamente la Cecoslovacchia. E qui avviene una scena incredibile. Goering, interrompendo [redacted] discorso [redacted] Hitler, balza in piedi, corre al microfono [redacted] grida a [redacted] volta: «Una [redacted]

Chamberlain

è certa: [redacted] ci [redacted] un altro 1918!».

Hitler volge di [redacted] testa verso Goering [redacted] lo fissa per alcuni secondi; come ricorderà William Shirer, ch'era presente, «lo guardò con una espressione avida e selvaggia, quasi che quelle fossero le parole che aveva cercato tutta la [redacted] averle esattamente trovate. Balzò anche lui in piedi e, con [redacted] luce [redacted] negli occhi che mai dimenticherò, dopo [redacted] con la destra [redacted] circolare, posò una mano sulla tavola gridando con tutta [redacted] forza dei polmoni: "Ja!". Poi ri[redacted] esausto sulla sedia».

La mobilitazione tedesca è fissata alle [redacted] 14 del [redacted] settembre. Ma, prima di quell'o[redacted] fatidica, Mussolini interviene con [redacted] proposta [redacted] una conferenza quadripartita fra Italia, Francia, Inghilterra [redacted] Germania, [redacted] quale i cechi [redacted] esclusi. La mossa [redacted] duce, sollecitata da Londra attraverso il suo ambasciatore a Roma, Perth, è subito [redacted] da Hitler il quale sa che Mussolini ripeterà, quasi punto per punto, le richieste formulate [redacted] ministero degli [redacted] tedesco. Tutti i popoli d'Europa (ad eccezione [redacted] cechi) si sentono sollevati da una angoscia immensa e i deputati inglesi, ai Comuni, esplodo[redacted] in un'ovazione mai udita alla Camera: «Dio [redacted] ringraziato [redacted] nostro Primo ministro!».

La conferenza, nella Fuehrerhaus di Monaco di Baviera, dura tutta [redacted] giornata del 29 settembre e si conclude dopo [redacted] mentre [redacted] una commissione cecoslovacca attende, nell'anticamera, [redacted] ricevuta: Chamberlain, prima di partire per Monaco, ha detto imbarazzatissimo a Jan Masa[redacted] che nessun rappresentante [redacted] potrà partecipare [redacted] conferenza perché «Hitler non lo tollererebbe».

Mussolini [redacted] andato [redacted] Monaco senza [redacted] precisa [redacted] scenza [redacted] problema ma, recitando la parte del mediatore, presenta come sue proposte che, in effetti, sono quelle tedesche (Ciano, nel [redacted] «Diario», scrive che il testo del documento italiano «ci era [redacted] telefonato la [redacted] prima dalla [redacted] ambasciata [redacted] espressione di quello che il governo tedesco desiderava» e il dottor Schmidt, [redacted] suo libro «Hitler's Interpreter», scrive che tradusse agevolmente [redacted] proposte italiane perché [redacted] giorno prima le aveva tradotte dal tedesco nella nostra lingua).

Il duce si sforza [redacted] parlare [redacted] tedesco al Fuehrer, in inglese a Chamberlain [redacted] francese [redacted] Daladier. Ma siccome l'unica lingua che conosce discretamente è il francese, si rivolge a Daladier più spesso che agli altri e gli batte familiarmente sulle spalle: «Vedrete, ve[redacted]: a Parigi vi acclame[redacted]». In sostanza, l'unica concessione strappata [redacted] Hitler [redacted] rispetto alle richieste ultimative di Godesberg [redacted] rinviare al 10 ottobre l'occupazione [redacted] Sudeti sicché Chamberlain e Daladier possono dire di non [redacted] ceduto [redacted] «diktat» tedesco: quando alle 1,30 del mattino [redacted] ve[redacted] 30 settembre i quattro si accingono a firmare il documento conclusivo (che poi, però, porterà la data del 29), un usciere [redacted] essere chiamato d'urgenza perché nes[redacted] si era accorto che nel calamaio barocco mancava l'inchiostro.

Daladier

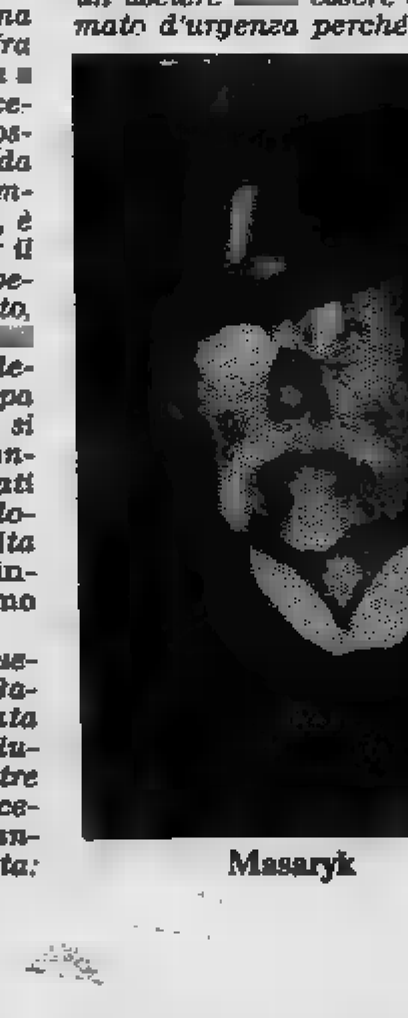
Masaryk

Il duce [redacted] sofferma a conversare con Hitler [redacted] Goering mentre Chamberlain [redacted] Daladier si ritirano per mostrare l'accordo [redacted] delegati cechi. Daladier, il capo di quella Francia [redacted] cui Praga aveva fondato tante speranze, precisa che [redacted] tratta di [redacted] sentenza senza diritto di appello e senza possibilità di modifiche». La Cecoslovacchia deve accettarla entro [redacted] 17, oppure subirne le conseguenze [redacted] intanto — [redacted] riferirà uno dei due delegati cechi, [redacted] dottor Hubert Masarik, del ministero degli Esteri — «mister Chamberlain sbadigliava di continuo [redacted] sforzarsi menomamente [redacted] nascondere gli sbadigli».

L'indomani mattina, alle 10, il primo ministro inglese [redacted] ad Hitler un incontro a tu per tu (che si svolge, infatti, nell'abitazione privata [redacted] Fuehrer) per firmare una dichiarazione in cui essi considerano l'accordo di Monaco «come simbolo del desiderio dei nostri due popoli di non [redacted] mai più trascina[redacted] in guerra l'uno contro l'altro» [redacted] si impegnano ad adot[redacted] anche in futuro [redacted] metodo delle consultazioni per dirimere ogni controversia.

Al di [redacted] del valore contingentemente propagandistico [redacted] questo inutile foglietto [redacted] carta, con [redacted] patto di Monaco [redacted] libera e le truppe tedesche penetrano indisturbate [redacted] Sudeti. [redacted] previsto plebiscito non avrà mai luogo, il [redacted] confine viene tracciato non secondo la linea etnica [redacted] ragioni strategiche; [redacted] mila tedeschi sono lasciati alla Cecoslovacchia mentre [redacted] cechi passano al Grande Reich; il governo [redacted] Praga perde il [redacted] sistema fortificato, [redacted] mila chilometri quadrati di territorio [redacted] si prepara a cedere, nel '39, [redacted] Boemia e Moravia; il presi[redacted] Benes è costretto [redacted] andare in [redacted] mentre il primo atto [redacted] nuovo regime ceco [redacted] quello di denunciare l'alleanza con l'Unione Sovietica: la Cecoslovacchia [redacted] pronta, quindi, ad [redacted] smembrata.

[redacted] l'Europa sembra soltanto lieta d'aver allontana[redacted] minaccia [redacted] guerra. In [redacted] Mussolini viene presentato [redacted] l'uomo che ha salvato [redacted] mondo [redacted] un conflitto [redacted] riceve (a [redacted]do) ovazioni entusiastiche.

Daladier, tornato a Parigi dubbioso [redacted] accoglienze che [redacted] ricevuto (durante [redacted] viaggio in aereo si stordisce con copiose bevute di champagne) [redacted] Le

Benes

Bourget migliaia di persone [redacted] lo acclamano [redacted] «portatore di pace»; mentre, ancora esitante, abbozza [redacted] saluto compiaciuto [redacted] il suo accompagnatore, Alexis Léger, mormorare: «Che stupi[redacted] Non sanno [redacted] che [redacted] applaudono...».

A Londra Chamberlain [redacted] atteso [redacted] folla quasi impazzita [redacted] gioia che gremisce per ore Downing Street gridando «Caro, vecchio Neville!» [redacted] quando il primo ministro [redacted] alle finestre del primo piano [redacted] numero 10 nella strada rimbomba un boato di saluto. Chamberlain dice poche parole: «Miei cari amici, è questa [redacted] seconda volta nella storia che [redacted] ritorno dalla Germania [redacted] Downing [redacted] (nella [redacted] ingenuità il premier al[redacted] ritorno di Disraeli dal Congresso [redacted] Berlino del 1878). [redacted] subito conclude: «Credo sia la pace [redacted] nostro tempo». Commossa, la folla intona [redacted] noto ritornello: «For he's [redacted] jolly good fellow».

L'unico uomo politico inglese che, in quell'ora, comprende [redacted] significato [redacted] patto [redacted] Churchill che, nel suo discorso del [redacted] ottobre ai Comuni, dice, non ascoltato: «Abbiamo subito [redacted] sconfitta totale e senza scusanti (...) Ci troviamo dinnanzi [redacted] un disastro [redacted] prima grandezza (...). [redacted] non pensate che questa sia la fine: è soltanto l'inizio». Quando giunge [redacted] questo punto Churchill — [redacted] ricorderà nelle memorie — [redacted] costretto [redacted] interrompersi e [redacted] attendere che [redacted] calmi nella Camera la tempesta di proteste scatenata dalle sue parole.

**Giuseppe Mayda**

## Un romanzo breve di Philip K. Dick

# Un dio in regalo

**RIASSUNTO — Eric Blake ha portato in regalo alla moglie Pat da Ganimede un dio irascibile che ha trasformato in rospo Matson. Eric è stato così licenziato da Bradshaw, presidente della «Terra Metals» che ora sta cannoneggiando la sua casa.**

«CHE schermo del cavolo», [redacted] Pat, ansimando.

«E' [redacted] l'onda d'urto», si scusò il dio. La sua scatoletta giaceva in un angolo, rivoltata su [redacted] fianco. «Lo schermo ferma i proiettili, [redacted] l'onda d'urto...».

Un secondo proiettile arrivò. Un [redacted] forza [redacted]ic, lasciandolo del tutto stordito. Trascinato da un vento violentissimo, scivolò sul pavimento, an[redacted] a [redacted] contro il mucchio di rottami che [redacted] volta [redacted] sua casa.

«Non possiamo andare avanti così», [redacted] debolmente [redacted] un fil di voce. «Di loro di fermarsi, Eric. Ti prego!».

«Tua moglie ha ragione», convenne [redacted] calma voce [redacted] dio, [redacted] sua scatola rovesciata. «Arrenditi, [redacted]. Consegnati [redacted] loro».

[redacted] anch'io [redacted] meglio». Eric si alzò sulle ginocchia. «Ma, maledizione, [redacted] voglio passare il resto della mia vita in galera. Sapevo che [redacted] infrangendo [redacted] legge quando ho portato qui [redacted] contrabbando questo dannato [redacted] ma [redacted] immaginato...».

Un terzo proiettile si [redacted] sulla casa. Eric rotolò di [redacted] terra, andando a [redacted] con la faccia contro il pavimento. Pezzi d'intonaco e di pietrisco gli piovvero [redacted] soffocan[redacted] e accecandolo. Afferran[redacted] che sporgeva, si fece strada con la forza.

«Fermatevi!» urlò.

Subito tutti i rumori cessarono.

«E' disposto [redacted] arrendersi?» rimbombò la [redacted] amplificata di Bradshaw.

«Arrenditi», gli mormorò il dio.

La [redacted] di Eric vorticava frenetica «Propongo un... [redacted] cordo. Un compromesso». Co[redacted] rapidamente, [redacted] tutta birra il cervello. «Ho [redacted] proposta da [redacted]

Ci fu [redacted] lunga [redacted] Poi: «Qual è la proposta?».

Eric avanzò con cautela in mezzo [redacted] macerie fino all'e[redacted] schermo, che per inciso, [redacted] quasi completamente svanito. Rimaneva soltanto una [redacted] scintillante, attraverso cui si poteva vedere il cerchio [redacted] atomici, con intorno i gruppi di robopoliziotti.

«Matson», ansimò Eric, trattenendo il respiro. «Il rospo. Ci accorderemo [redacted] modo seguente: noi ridaremo [redacted] forma originaria [redacted] riporteremo [redacted] Ganimede. In cambio, lei rinuncerà [redacted] sue [redacted] e mi ridarà il mio vecchio lavoro».

«Assurdo! I [redacted] laboratori possono [redacted] far [redacted] Matson [redacted] senza il [redacted] aiuto».

«Ah, sì? Lo chieda a Matson. Vedrà cosa le risponderà. Se lei non scende a patti, [redacted] sarà un [redacted] per i prossimi duecento anni... come minimo!».

A queste parole seguì un lun[redacted] Eric poteva vedere [redacted] figure che si muovevano avanti [redacted] indietro, mentre conferivano dietro ai cannoni.

«Va bene», [redacted] voce di [redacted] «Accettiamo le [redacted] condizioni. Abbassi lo schermo [redacted] venga avanti. [redacted]derò Jennings con il rospo. Ma niente scherzi, Blake!».

[redacted] Eric si [redacted]tiva molto più leggero [redacted] «Vieni con me», [redacted] dio, sollevando la scatoletta [redacted]cata. [redacted] schermo [redacted] faccenda. Quei cannoni [redacted] ren[redacted]

Il dio si rilassò. Lo schermo, o meglio ciò che ne [redacted] rimasto, [redacted] e [redacted] con [redacted] schiocco.

[redacted] venendo», [redacted] Eric mentre [redacted] cautamente [redacted] la scatola nelle mani. «Dov'è Matson?».

Jennings gli [redacted] incontro. «Ce l'ho io». La sua curiosità [redacted] il sopravvento sul sospetto. «Si preannuncia piuttosto interessante. Dovremmo [redacted] studio approfondito di tutte [redacted] forme di [redacted]ita extradimensionali. Apparentemente sono in possesso [redacted] una scienza molto più avanzata della nostra».

Jennings [redacted] acquattò [redacted]so, per [redacted] premura e [redacted] sull'erba il piccolo rospo verde.

«Eccolo là», disse Eric [redacted] dio.

«E' [redacted] vicino?» do[redacted] Pat con freddezza.

«Così è sufficiente», rispose il dio. «La posizione [redacted] quella esatta». Girò il suo unico occhio in [redacted] del rospo e [redacted] alcuni brevi gesti con gli artigli scagliosi.

Un luccichio [redacted] formò [redacted] il rospo. Forze [redacted] all'opera, palpando, tirando, modificando le molecole del corpo del [redacted] Un'improvvisa contrazione [redacted] il rospo. Per un [redacted] tremolò, attra[redacted] vibrazione. Poi...

[redacted] ricomparve gonfian[redacted] un palloncino, con la [redacted] familiare figura magra [redacted] torreggiante su [redacted] Eric, Jennings [redacted] Pat.

[redacted] Dio», ansimò Matson [redacted] voce [redacted] Poi [redacted] fuori il [redacted] e si asciugò il viso. «Sono contento [redacted] sia tutto finito. Non [redacted] passare [redacted] un'esperienza [redacted]

Jennings si affrettò [redacted] indietreggiare [redacted] il cerchio dei cannoni. Matson si voltò [redacted] lo seguì. Eric, [redacted] moglie [redacted] il dio si ritrovarono improvvisamente [redacted] lì in mezzo al prato.

«Ehi!» protestò Eric, colto da un presentimento d'allarme. «Che vuol dire questo? Che [redacted] volo sta succedendo?».

«Spiacente, Blake», disse [redacted] di [redacted] «Era essen[redacted] la sua forma. Ma non possiamo alterare la legge. La [redacted] è superiore a tutti gli uomini, persino a me. Lei è in arre[redacted]

I robopoliziotti si avventarono in avanti [redacted] frotte, circondando con aria truce Eric [redacted] Pat. «Male[redacted] imbroglione», brontolò [redacted] con [redacted] strozzata, lottando [redacted]

Bradshaw uscì [redacted] riparo del [redacted] venne avanti, le mani [redacted] tasche, ed [redacted] tranquillo sogghigno [redacted] labbra. «Spiacente, Blake. Dovrebbe uscire di carcere tra dieci o quindici anni, comunque. Il suo lavoro l'attenderà, glielo prometto. In quanto a quella creatura extradimensionale, ammetto di essere molto interessato a vederne l'aspetto. Mi era già stato parlato di queste cose». Si chinò a guardare nella scatola. «Sono felice di prenderne cura e possesso. I nostri laboratori faranno test ed esperimenti su questo essere, in modo da...».

Le parole gli morirono in bocca. Sbiancò in volto. Aprì e chiuse la bocca, ma non ne uscì alcun suono.

Dall'interno della scatola proruppe un'ondata [redacted] rabbia crescente e parossistica. «*Nar* [redacted] Lo sapevo che ti [redacted] trovato!».

[redacted] indietreggiò, tremando violentemente. «Accidenti, di tutti gli stronzi, proprio Tinokuknoi Arevulopapo! Che stai facendo sulla Terra?». Inciampò, [redacted] per poco non cadde. «Come hai fatto, cioè, voglio dire, dopo tanto tempo, [redacted] riuscito...».

[redacted] questo punto Bradshaw prese a correre, disperdendo in [redacted] direzioni i robopoliziotti, e saltando con un balzo selvaggio al di là [redacted] circolo [redacted] cannoni atomici.

«Nar [redacted] il dio, [redacted] furia crescente. «Flagello dei [redacted] Templi! Escremento dello Spazio! Sapevo che ti trovavi [redacted] questo pidocchioso pianeta! Torna indietro e [redacted] tua punizione!».

Il dio [redacted] alto, volan[redacted] veloce nell'aria. Oltrepassò Eric [redacted] Pat, [redacted] dimensioni mentre volava. [redacted] venta[redacted] d'aria puzzolente calda e umida, [redacted] i loro volti, mentre il dio acquistava velocità.

Bradshaw-Nar Dolk [redacted] freneticamente. E, mentre correva, cambiò forma. [redacted] immen[redacted] gli spuntarono dai fianchi. Due grandi [redacted] coriacee, che iniziarono a[redacted] l'aria con col[redacted] e sempre più rapidi. Il [redacted] corpo [redacted] una gelatina [redacted] e [redacted] aspetto. Tentacoli rimpiazzarono le gambe. Artigli [redacted] il posto [redacted] braccia. [redacted] grigia s'increspò mentre si [redacted] alto, con le ali che battevano ru[redacted] l'aria.

[redacted]noi Arevulopapo lo raggiunse. Per un breve istante i due, avvinghiati [redacted] loro, forma[redacted] figura [redacted] torceva e [redacted] nell'aria, una [redacted] artigli [redacted] colpivano [redacted] di [redacted] che sbattevano con violenza.

Poi Nar Dolk riuscì a liberarsi, svolazzando in alto. Ci [redacted] un lampo abbagliante, un *pop*, e scomparve.

Per un attimo Tinokuknoi Arevulopapo rimase librato in aria. La [redacted] testa scagliosa [redacted] voltò ed il suo unico occhio guardò in basso [redacted] indietro in [redacted] Eric e Pat. Fece [redacted] no. Poi, con un curioso scintillìo, svanì.

Il cielo era vuoto [redacted] che per poche penne ed il puzzo delle scaglie bruciate.

Eric [redacted] il primo a parlare. [redacted]ne», disse. «Dunque era quello il motivo per [redacted] voleva venire sulla terra. Credo di essere stato sfruttato, in un certo senso».

Matson stava [redacted] fissando [redacted] il cielo. [redacted] sono andati. Tutti e due. Immagino che si [redacted] ritornati nella loro dimensione».

[redacted] robopoliziotto [redacted] mani[redacted] Jennings. «Dobbiamo arrestare qualcuno, signore? Ora che il signor Bradshaw è andato via, il comando è passato a lei».

Jennings [redacted] uno sguardo [redacted] Eric e Pat. «Suppongo di no. Le prove sono scomparse. [redacted] piuttosto sciocco, in ogni caso». [redacted] il capo. [redacted] Pensate [redacted] po' E noi abbiamo [redacted] per lui per tanti anni. [redacted] dannata[redacted] strano».

Eric mise [redacted] braccio [redacted] moglie. La trasse [redacted] di sé, stringendola forte. «Mi dispiace, tesoro», disse con tenerezza.

«Ti dispiace per cosa»?

«[redacted] il tuo regalo. Se n'è andato».

[redacted] scoppiò a ridere: «Voglio rivelarti [redacted] segreto».

«Quale?».

[redacted] non mi dispiace di aver perso il regalo. Anzi, ne sono felice!».

(FINE)

*(Tratto [redacted] "I difensori [redacted] Terra" di Philip K. Dick, per gentile concessione [redacted] Fanucci).*

## L'AVVOCATO RISPONDE

# Figli e genitori

Domanda la signora R.D. di Torino: «*Vorrei [redacted] quali sono i diritti del padre e quelli della madre sui figli, in [redacted] di separazione personale e in [redacted] a quali considerazioni il Tribunale [redacted] affida all'un genitore piuttosto che all'altro*».

Temo che vada rovesciata l'impostazione. Non sono tanto i genitori [redacted] avere [redacted] diritti sui figli quanto i [redacted] nei confronti dei genitori, cosicché l'interesse [redacted] tute[redacted] è sempre [redacted] solo quello [redacted] minori. [redacted] quando [redacted] interesse [redacted] alludo soltanto [redacted] quello economico [redacted] comunque materiale, ma anche e soprattutto agli aspetti formativi [redacted] spirituali di [redacted] crescita educativa completa.

Ragion per cui i figli minori vengono affidati [redacted] coniuge che offre, sotto ogni profilo, le più sicure garanzie [redacted] buona educazione.

Normalmente, se si tratta [redacted] bambini, questi sono affidati alla madre, tranne eccezionali casi d'indegnità. Si reputa infatti che il padre [redacted] meno adatto [redacted] occuparsene. [redacted] i mezzi economici della [redacted] sono insufficienti, il padre dovrà provvedere con un [redacted] adeguato.

A meno che tra i minori non [redacted] una notevolissima differenza d'età e a meno che [redacted] sussistano ragioni [redacted] tutto particolari, i figli non vengono divisi. Sono cioè affidati o tutti al padre o tutti alla madre. Per i fratelli [redacted] separati l'uno dall'altro rappresenta, infatti, nella maggior parte [redacted] casi, [redacted] trauma [redacted] doloroso che [redacted] ad aggiungersi [redacted] quello [redacted] già subiscono [redacted] il distacco da uno dei genitori, conseguenza inevitabile della separazione.

[redacted] che quanto più si allentano i vincoli affettivi tra i genitori, tanto più si stringono quelli tra i figli.

«*Sono sposato [redacted] due figli [redacted] tenera età* — scrive un lettore di [redacted] —. *Dopo [redacted] sacrifici pochi anni fa [redacted] riuscito [redacted] comperare un alloggio per il quale [redacted] le rate [redacted] mutuo fondiario [redacted] rimborso mensilmente [redacted] prestito ricevuto dal datore di lavoro.* ***Fino a poco tempo*** *addietro [redacted] una famiglia felice. Ora non più, perché mia moglie, che [redacted] recente ha trovato [redacted] impiego in [redacted] piccola [redacted] è invaghita [redacted] collega [redacted] ha deciso di chiedere la separazione prendendo a pretesto alcuni contrasti che a mio giudizio, si verificano [redacted] ogni famiglia [redacted] che lei attribuisce a mia esclusiva responsabilità.*

«*Il mio avvocato mi ha detto che, con ogni probabilità, indipendentemente dalla ragione [redacted] dal torto, a mia moglie verranno affidati i bambini; le sarà inoltre lasciata la disponibilità dell'alloggio coniugale e io sarò pure tenuto [redacted] passare [redacted] segno alimentare. Data la situazione che ho descritto mi pare eccessivo*». Credo che il [redacted] avvocato [redacted] ragione. [redacted] sua moglie [redacted] una buona madre, difficilmente i figli le saranno tolti [redacted] nell'interesse preminente di que[redacted] ridotto nucleo, [redacted] lei [redacted] dover lasciare la [redacted] coniugale, [redacted] che sua moglie non preferisca [redacted] diversa sistemazione per sé e per i figli.

Quanto all'assegno di mantenimento, se [redacted] glie oggi lavora, è verosimile che non possa pretenderlo, quanto [redacted] per sé. [redacted] certo che lei dovrà contribuire al mantenimento dei suoi figli. [redacted] sono in grado [redacted] indicarle neppure appros[redacted] in quale misura. Dipende dalle [redacted] possibilità economiche quali risulteranno dagli accerta[redacted] del Tribunale. Certo [redacted] dovrà tener conto [redacted] fatto [redacted] l'alloggio di sua proprietà sarà occupato gratuitamente [redacted] moglie [redacted] del fatto che lei è tuttora tenuto [redacted] rimborso [redacted] mutui.

Al limite, qualora le sue possibilità [redacted] ridotte al punto da consentirle [redacted] necessario per vivere, tenuto anche conto [redacted] dovrà spendere non [redacted] per sistemarsi altrove, potrebbe accadere che [redacted] Tribunale, se i guadagni di [redacted] moglie siano sufficienti, la esoneri da un versamento in denaro. Ma [redacted] un fatto abbastanza raro [redacted] richiesta in tal [redacted] è sgradevole perché lascia l'impressione che il padre voglia risparmiare sui figli.

G. D. Moraca

l' AVIS fa appello
dona sangue

## ECONOMICI

### [redacted] Autovetture

**SCONTI AUTOVETTURE**
Fiat Lancia e Autobianchi nuove di tutte le marche pronta consegna vasto assortimento usato, permute, rateazioni. Corso Turati 15, tel. 599.878.

**TAUNUS** 1.3 L. del 77 pochissimi km ultimo modello. Visibile: Automarkets, corso Grosseto 318, telefono 739.5353.

**VENDIAMO** usate selezionate: 126, A112, 127, 128, 131, 132, Alfa Romeo, Bmw, Beta. Corso Raffaello 3, telefono 658.001.

**VI PRESENTIAMO**
la Chrysler Simca Horizon 1100 cc 1300 cc da L. 4.095.000 compresa Iva. Concessionaria [redacted]rauto, corso Principe Oddone 68, corso Orbassano 72.

**[redacted] COMMERCIALI**
autocarri: 750 850 238 241 242 615 616 Fiat 90NS 625 Volkswagen Ford Transit Mercedes OM Saviem - Automarkets, corso Grosseto 318, telefono 739.5353.

**[redacted] COMMERCIALI**
furgoni: 750 850 238 Ford Transit Mercedes Opel - Automarkets, corso Grosseto 318, telefono 739.5353.

**[redacted] COMMERCIALI**
pulmini: 238 750 850 Ford Transit Volkswagen Mercedes - Automarkets, corso Grosseto 318, telefono 739.5353.

**[redacted] COMMERCIALI**
carrozzerie speciali: 238 uso frutta e verdura Fiat 90 NS ribaltabile Ford 50 q.li cassone 8 metri Simca uso cantiere Ford 50 q.li ribaltabile Volkswagen doppia cabina - Automarkets, corso Grosseto 318, telefono 739.5353.

126 del 73 aragosta 126 del 74 beige 126 del 75 blu, 126 del 76 celeste. Automarkets corso Grosseto 318 tel. 739.5353.

128 coupé 1.1 SL del 72 fine verde 128 coupé 1.1 del 72 aragosta. Automarkets corso Grosseto 318 tel.[redacted]

500 L del 69 beige, 500 L del 75 aragosta, 500 L del 72 blu, 500 R del 73. Automarkets corso Grosseto [redacted] 739.5353.

### 16 [redacted]

OSSA motoalpinismo regolarità trial una scelta al giusto prezzo. Borgiallo via Camerana 2. Tel. 542.358.

[redacted] concessionaria Honda tutti i nuovi modelli prezzi invernali e dilazioni vasta disponibilità di moto usate rimessaggio invernale. Corso Raffaello 15, tel. 6505098.

### 18 Acquisto alloggi

**A.A.A. CASABIANCA** acquista in contanti alloggi liberi in Torino. Telefonare 549.234.

**ACQUISTO** da priv[redacted] 2-3 vani servizi purché libero in [redacted] urgente. Telefonare [redacted]

**ACQUISTO** in Torino alloggio libero camera tinello o 2 camere tinello servizi pagamento contanti. Tel. 472.057.

**CERCASI** urgentemente alloggio libero 1-2 camere tinello cucinino servizi in Torino. Telefonare 443.628.

**CERCASI** urgentemente alloggio libero 2-3 camere tinello cucinino servizi in Torino. Tel. 443.628.

**CERCO** appartamento libero in Torino 1-2 camere. Telefono 531.927.

**PRIVATO** acquista direttamente stabile in Torino. Scrivere: «Publikompass 87 — 10100 Torino».

**RICERCASI** urgentemente alloggio libero signorile con doppi servizi zona Crocetta o precollinare. Tel. 443.628.

**SPOSI** acquistano solo da privato 2 camere tinello cucinino libero pagamento contanti. Telefonare 548.245 orario negozio.

**SPOSI** acquistano solo da privato camera tinello cucinino libero pagamento contanti. Telefonare 548.245 orario negozio.

### 19 Vendita alloggi

**A.A. A Gorino di Vinovo** via Cavour 1 frazionamento eccezionale stabile signorile 7 vani 2 camere L. 9 milioni, 3 camere 13 milioni con dilazioni. Tel. 696.6804 ore 15-18.

**A.A. COLLEGNO** strada Torino Pianezza vendesi alloggi in costruzione mezzo capitolato consegna dicembre 1978. Telefonare 779.837.

**A. ALLOGGI** nuovi mq 170 composti salone 3 letto cucina doppi servizi giardino vendesi 53 milioni meno 15 mutuo, zona tra Orbassano e Bruino. Telefonare 390.987.

**A. ALLOGGIO** precollinare bellissimo mq 170 vendesi 131 milioni. Telefonare 390.987.

**A. ALLOGGIO** su corso piano alto mq 200 vendesi 105 milioni. Telefonare 390.987.

**A Castiglione Torinese** vendesi villetta libera presto, mq 240 circa in due piani cantina box auto giardino mansarda 1400 mq terreno L. 110 milioni trattabili. Tel. pasti 882.321.

**AIRASCA** impresa vende appartamenti varie dimensioni con garage vasto giardino condominiale mutuo. Telefonare 682.193.

**ALLOGGI** e negozi liberi e occupati con massimo reddito vendesi stessa casa. Tel. 744.600.

**ALLOGGIO** centrale libero 4 camere tinello cucinino bagno 42 milioni dilazioni pagamento vende Sair 445.588.

**ALLOGGIO** libero zona Acrosantica nuovo 2 camere cucina servizi box auto 34 milioni meno mutuo vende Sair 445.588.

**ALLOGGIO** libero (Cascine [redacted]) nuova costruzione 1 camera tinello cucinino bagno 22 milioni vende Sair 445.[redacted]

**CASA** nuova signorile a None Stupinigi [redacted] box privato vende 8 milioni 400 mila a camera. Tel. 747.803.

**CASA** vecchia libera indipendente 6 vani 1 negozio cortile carraio ono, via Pastrengo, Moncalieri, vendo. Telefonare 666.469.

**CENTRO** Immobiliare vende libero corso S. Maurizio: 3 camere cucina servizi giardino condominiale, L. 38 milioni. Telefonare 650.5287.

**CENTRO** Immobiliare vende libero Grugliasco: camera tinello cucinino servizi, L. 16 milioni. Telefonare 650.5287.

**CENTRO** Immobiliare vende via Tarvisio zona Francia, stabile ristrutturato: 1-3 camere cucina, da L. 6 milioni 800 mila a L. 12 milioni. Telefo[redacted] 650.5287.

**CENTRO**, via Pieve 12 angolo via S. Domenico, vendita appartamenti liberi e locati: 2 camere cucina bagno e 4 camere cucina bagno. Prezzi favorevoli e agevolazioni. Immobili Italia, telefoni 585.836, 505.890.

**CENTROCASA** 513.831 Moncalieri con vista collina recenti 1-2 camere tinello bagno da 12 milioni 400 mila a 18 milioni 700 mila meno mutuo.

**CENTROCASA** 513831 stabile ristrutturato via Cibrario 17 uomo ascensore 5 camere cucina bagno 33 milioni 500 mila salone 3 camere cucina 2 bagni libero 54 milioni soffitta 9 milioni 900 mila, posti auto 2 milioni 900 mila mutuo.

**CENTROCASA** 513831 Cascine Vica corso Francia 210 definizione vendita 1-3 camere tinello bagno da 10 milioni 900 mila a 18 milioni 200 mila minimo contanti dilazioni.

**CENTROCASA** 513831 adiacente corso Vercelli camera tinello bagno da 10 milioni a 11 milioni 400 mila meno mutuo.

**CENTROCASA** 513.831 via Genova ottima posizione termo ascensore 2-3-4 camere cucina servizio da 9 milioni 900 mila a 19 milioni 500 mila. Dilazioni di pagamento.

**CENTROCASA** 513.831 corso De Nicola 24 Crocetta signorile 2 camere tinello bagno 32 milioni 900 mila salone 5 camere cucina e servizi 88 milioni 200 mila, box 5 milioni 900 mila dilazioni.

**CENTROCASA** 513.831 precollinare posizione eccellente: 1-2 camere tinello bagno, da 15 milioni 200 mila a 22 milioni 600 mila meno forte mutuo.

(continua)

l'usato giusto
garantito [redacted] mesi [redacted] rate senza cambiali
lo trovi da
LINCARAUTO TORINO C.so P. ODDONE 68
TELEFONO 472047

## S'inizia il campionato più atteso, ricco di incertezze e di fascino

# Domani, palla al centro

*Domani pomeriggio il campionato di calcio torna dentro gli stadi, trascinando con sè l'ansiosa attesa dei tifosi, rinnovando antiche suggestioni e stimolando sempre vivi e nuovi interessi. Sarà un torneo, come la tradizione illumina, incerto e combattuto. E' un campionato chè nasce dalle ceneri di un mondiale che ha rivalutato il nostro football, che succede immediatamente ad mercoledì di coppe molto ingrato per i clubs italiani. Al primo impatto con l'attività internazionale, sono state cancellate dal tabellone squadre come Juventus, Torino, Lanerossi Vicenza e Napoli. Soltanto Inter e Milan, in futuro, rappresenteranno la nostra nazione. E' un bilancio crudo, perfino crudele, che non trova una giustificazione attendibile soltanto nel ritardo preparazione che nostre squadre denunciano nei confronti di quelle straniere ad inizio di stagione; né giustificabile con l'ammettere fatalisticamente di esserci imbattuti in rappresentative più brave. Quale peso quali influenze avranno sul campionato i mondiali di calcio il consuntivo davvero scarno e deficitario delle coppe europee? nostro avviso gli effetti positivi.*

*La Juventus, campione in carica che dota la nazionale di molti elementi, ha tutto l'interesse confermare le qualità e progressi registrare Buenos Aires. La concorrenza, cominciare Torino, cercherà di opporsi con ogni mezzo atletico, psicologico tecnico e tattico per interrompere l'egemonia bianco e, conseguenza, per inserire proprie forze nel discorso azzurro. Bearzot deve costruire squadra per gli europei dell'80; stimolante ragione per chi nutre ambizioni. fatto inoltre che quattro squadre sei siano state eliminate dalle Coppe imporrà a tutti una più completa applicazione alle vicende del campionato e solleciterà gli interessati ritrovare orgogli assopiti. Altro elemento non trascurabile è l'arricchimento che viene dalle compagini milanesi, più che mai intenzionate a scalzare Juventus Torino dal vertice dei valori calcistici nazionali. Con gli inserimenti di Beccalossi, Pasinato, Chiodi, Novellino e di nutrita schiera di giovani talenti, Inter e Milan daranno tono al torneo.*

*La squadra da battere resta la Juventus, che trarrà insegnamenti dalla lezione Glasgow in coppa dei campioni. A nostro avviso sarà ancora il Torino, anch'esso mortificato in Coppa, il più valido antagonista della squadra di Trapattoni. L'ambiente va ritrovando nità dopo le vicende nei rapporti contrattuali fra società tesserati; Radice a breve termine riavrà due pedine importanti come Claudio Sala Renato Zaccarelli. Sarà ancora derby Juve-Toro anche in chiave scudetto, con la pericolosissima interferenza Inter e Milan. Nessuno si stupisca infatti rivedremo il Torino dello scudetto quello dei 50 punti. Il campionato italiano ha bisogno di quel Torino. Ci sembra infatti impossibile che il bel giocattolo allora si sia rotto. campionato dà il benvenuto alle neopromosse Ascoli, Catanzaro ed Avellino; i tifosi di tutta Italia guardano a loro con interesse e molta simpatia.*

**Angelo Caroli**

Immagine di un derby passato archivi, immagine emblematica: il campionato 1978-79 potrà ancora volta essere derby fra Juventus e Torino

## Mozzini con la voglia matta di rivincita

# Toro per partire bene

Dopo l'inizio di stagione non certo brillante, il Torino domani il campionato con una notevole voglia di rivincita. I problemi — che restano grossi — non scomparsi all'improvviso, ma evidente nell'ambiente granata il desiderio di cancellare tutte le pensare esclusivamente a questo terzo più importante appuntamento. Nella partita di mercoledì sera contro il Gijon — benché abbia portato all'eliminazione dalla Coppa Uefa — si è visto qualche sintomo di ripresa e non soltanto vittoria. La difesa, ovviamente non stretta d'assedio dagli attaccanti spagnoli, è riuscita a rinfrancarsi e può guardare all'incontro la Fiorentina senza particolari problemi.

E' chiaro che il Torino non potrà accontentarsi di pareggio e quindi imposterà partita d'attacco, ma la Fiorentina è avversario pericoloso e quindi per granata sarà necessaria una certa cautela sul piano il Torino non dovrà attaccare testa bassa, concedendo larghi spazi al contropiede avversario. Inoltre, una serie di attacchi scriteriati non farebbe altro che risucchiare uomini al centro finirebbe per mettere in difficoltà che Mozzini e compagni. Nel primo tempo della partita di mercoledì sera ha spesso attaccato in questo modo per poi giocare con maggior chiarezza ripresa: un errore che Radice intende evitare a tutti i costi.

Le di Claudio Sala e Zaccarelli scontate per qualche tempo. Domenica il sette avrebbe avrebbe dovuto giocare Greco, ma il giocatore è leggermente infortunato tanto da mettere in discussione la sua presenza in campo. Effettuerà ancora un provino e speranze poterlo recuperare sono notevoli. le cose andassero diversamente, giocherebbe Iorio. compito (e le caratteristiche) di Greco quelle Claudio Sala sul

settore destro, Iorio maggiormente portato all'attacco. Un Torino con tre punte, allora? Forse, ma l'impegno di non sbilanciarsi troppo con Iorio che collabora con Pulici e Graziani da una posizione leggermente più arretrata.

chiaro che in una partita questo sia soprattutto considerare il settore offensivo, ma anche la difesa non può dimenticata. Dice Onofri: «*Mercoledì sera sono entrato in campo con qualche preoccupazione, mi sono rinfrancato passare minuti da finire in soluta tranquillità. Il mio non è certo un momento felice, i compagni mi hanno aiutato molto. Adesso si tratta di lavorare con calma serietà, in recuperare al più presto terreno perduto*». Il pieno recupero Onofri resta degli obiettivi più importanti per il Torino e si può dimenticare che le critiche piuttosto pesanti che hanno accompagnato i suoi esordi in maglia granata abbiano contribuito a rendere più difficile il inserimento. Si è scontato qualsiasi suo progresso iniziale per poi sottolineare troppo severamente qualche innegabile errore. Va ricordato, però che Onofri ha sbagliato da solo e tutti i difensori debbono prendersi la loro parte di colpe.

A proposito commenta Mozzini: «*Onofri è l'uomo nuovo nostro settore, più che naturale che qualche difficoltà inserirsi nella nostra manovra. Tutti noi, però, abbiamo giocato all'altezza delle nostre possibilità solite e l'abbiamo di conseguenza aiutato a sbagliare. Ma si tratta cose passate: il Torino adesso si ritrovando. Contro la Fiorentina, domani, dovremo giocare come sappiamo, in modo da partire pieni giusto nell'unica competizione che può consentirci delle soddisfazioni*».

**r. s.**

### Domani (ore 15) via alla serie A

**BOLOGNA - INTER**
arbitro CURLI

**CATANZARO - ATALANTA**
arbitro LAPI

**LAZIO - JUVENTUS**
arbitro AGNOLIN

**MILAN - AVELLINO**
arbitro MATTEI

**NAPOLI - ASCOLI**
arbitro TONOLIN

**PERUGIA - VICENZA**
arbitro LONGHI

**TORINO - FIORENTINA**
arbitro BENEDETTI

**VERONA - ROMA**
arbitro MICHELOTTI

**Inizio alle ore 10, presso il campo ostacoli Nicco di Lombardore si è svolto il Concorso ippico «Brigata Cremona». Il concorso, aperto a tutti, comprendeva gare a barrage speciale e a tempo.**

## Boniperti replica sul suo presunto «abbandono»

# Juve: dimenticare Glasgow

*Un preambolo: riguarda Boniperti. Secondo il quotidiano sportivo milanese, Giampiero lascerebbe (e lui Trapattoni) la Juventus fine calcistico. Non commentiamo la notizia, pubblicata in modo strumentale proprio all'indomani della eliminazione della Juventus Coppa Campioni, diamo spazio alla voce dell'interessato. «E' notizia inventata di pianta. Non una cosa seria miei confronti nei confronti di Trapattoni». Dalla data elezione presidente (luglio 1971), pubblicate molte notizie secondo cui alla fine del biennio gestione (il prossimo scade nel giugno '79) Boniperti avrebbe rinunciato carica. I fatti hanno sempre smentito le notizie.*

*La Juventus affronta Lazio con il magone ma con disperazione. Glasgow è città dei brutti ricordi non della crisi bianconera. Una eliminazione Coppa non significa abdicare. La squadra di Trapattoni è tornata capitale alquanto abbattuta demoralizzata, soprattutto toccata nell'orgoglio. Oggi nelle condizioni chi ha bisogno immediata verifica per scagionarsi da un episodio che va definito balordo che può restare isolato. E c'è la Lazio dietro l'angolo, insidiosa ancorché travagliata problemi economici (alcuni giocatori non hanno ancora sottoscritto il contratto). In condizioni di spirito in che formazione la Juventus affronterà l'impegno dell'Olimpico? «Prima di entrare nel clima di campionato — ribatte Trapattoni — lasciate che torni sul match di mercoledì E' stata una sconfitta inattesa, che brucia maledettamente sulla nostra pelle. Siamo stati eliminati da gente più debole di noi. Se nelle gambe c'è ancora ruggine mondiali questa si può grattare via. E tanto accetto la ipotesi una Juve in crisi. E veniamo al campionato. Lo anno, alla quarta giornata Lazio ci inflisse severo punteggio. E' campo ostile l'Olimpico per noi, dunque non nascondo le mie preoccupazioni. Una partenza dura per noi, inutile nasconderlo. Sulla formazione non mi pronuncio. Deciderò Roma mi regolerò in all'undici schierato dalla Lazio. Tutti a disposizione, nessuno deve ritenersi rincalzo. ci saranno purghe né ghi».*

*Dunque qualcosa decidere. Ci risulta che Cabrini soffra ancora al metatarso e che Morini sia afflitto da contusione. E' possibile che sia due l'escluso. Dunque Benetti, Tardelli e Furino dovrebbero ricostituire centrocampo. Cabrini, suo canto, pur ammettendo la sua prova grigia in Scozia, ha dichiarato: «Mi dispiacerebbe fuori in occasione dell'inizio di campionato. Sono stato messo sotto accusa: mi rimproverano di essermi montato la testa. Sono tutte storie».*

*C'è la Lazio dietro all'angolo, domani pomeriggio. match di Glasgow fa riflettere. I bianconeri sono in fase meditativa. La tesa più che mai presente loro discorsi. Non si anticipano pronostici. Tutti si limitano sostenere che il test con la Lazio è . Partendo dalla lezione Glasgow, i bianconeri fanno salutare bagno di umiltà. Costretti circostanze a rinunciare lauti premi Coppa dei Campioni, si concentreranno massimo sul campionato per ricuperare i soldi andati fumo. sarà soprattutto l'orgoglio di campioni d'Italia a rivitalizzare squadra che Glasgow toccato fondo. Dopodiché, non può che risalire.*

**car.**

### Lazio decisa Ammoniaci n. 2

# Lovati ha paura di Roberto Bettega

**— Gli aventiniani scesi dal celebre colle romano. L'accordo fra le parti è stato raggiunto, cui potrà contare al completo per squadra campione L'allenatore, dopo preso atto esito delle operazioni economiche, affronta il tema-partita ma pure un pizzico ottimismo. come la Juventus va le proverbiali molle, quasi con semmai va stuzzicata garbo. pareggio mi andrebbe benissimo; e non mi si a dire che sconfitta Glasgow ridimensionato la squadra campione d'Italia. Io, personalmente, avrei preferito che i bianconeri avessero vinto in vissuta dai bianconeri farà loro meditare. Se sero vinto, ripeto, sarebbero scesi in all'Olimpico di e avremmo potuto approfittarne. poi qualche giocatore juventino non sia in un altro discorso. resto cosa di questi tempi. Dicono, esempio, Bettega sia sotto il livello di nonostante ciò, se mi dicessero di scegliere un bianconero da fuori lo esiterei a Bettega. E' che rispetto più. Anche lo forma, è sempre pericoloso; perciò vorrei tanto non giocasse contro di noi».**

**formazione da mandare in campo Lovati le sue in base a quelle di Trapattoni. ritiene comunque il ballottaggio Ammoniaci Lopez risolto favore del primo. Dunque, ipotizziamo concepita: Cacciatori; Ghedin; Martini; Gariaschelli Cordova D'Amico Badiani.**

## Trofeo "Il Ciocco" calcio aziendale

Le rappresentative otto aziende contendendo il primo trofeo il Ciocco, torneo di calcio che si concluderà domani a Castelvecchio Pascoli (Lucca).

Le società partecipano alla manifestazione sono: l'Istituto Bancario San Paolo, Toro Assicurazioni, Cassa Risparmio, la Sai, la Rai, l'Azienda Elettrica Municipale, la Martini Rossi e La Stampa.

*Il pilota probabilmente non ha capito la gravità della situazione*

# Patrese, in tribunale, si diverte

DAL NOSTRO INVIATO

WATKINS GLEN — Sembra definitivamente conclusa l'avventura americana di Riccardo Patrese. Secondo quanto ha [illegible] il giudice della contea di Elmira, nella quale dipende la giurisdizione sul circuito, il pilota italiano non potrà far valere il proprio [illegible] a correre il G.P. degli Stati Uniti. In sostanza il magistrato ha fatto capire che non intendeva intervenire in una questione così delicata sostenendo la tesi che l'intera vicenda non è di sua competenza ma delle autorità sportive internazionali dell'automobilismo. In conseguenza, salvo un improbabile intervento della Csi, il giovane padovano dovrà rinunciare alla sua intenzione di gareggiare in [illegible] del [illegible] contrario dei suoi colleghi [illegible] Commissione di sicurezza. Patrese ha dimostrato inoltre [illegible] immaturità prendendo con leggerezza parte conclusiva [illegible] questione che lo ha riguardato. Riccardo ha detto di essersi molto divertito nel pomeriggio passato presso il tribunale di Elmira.

«*E' stato come assistere a un film di Perry Mason* — ha affermato —. *Ero seduto in [illegible] due avvocati, poi hanno battuto il martelletto, è entrato il giudice e tutti siamo [illegible] in piedi. C'era la bandiera americana con lo stemma da una parte, i poliziotti dall'altra. E' stata anche questa un'esperienza interessante*».

Ovviamente il venticinquenne pilota veneto non si è reso conto [illegible] gravità [illegible] situazione, degli interessi portati in ballo e delle conseguenze che avrebbe potuto [illegible] un'altra soluzione del problema con l'ingiunzione [illegible] farlo correre [illegible] l'eventuale sospensione della corsa se il direttore di gara non [illegible] accettato. Patrese ha comunque spiegato quale sarebbero [illegible] le sue intenzioni se avesse ottenuto giustizia.

«*Se mi [illegible] dato l'ingiunzione di correre* — ha affermato [illegible] — *mi sarei presentato dai [illegible] colleghi piloti e avrei detto che sarei stato disposto a non correre se loro avessero preso lo stesso provvedimento nei riguardi di James Hunt. Io ritengo infatti che il pilota inglese abbia avuto nel [illegible] della stagione tanti incidenti quanti ne ho avuti io. E se qualcuno mi ritiene responsabile anche [illegible] tragica morte di Peterson, lui è certamente estraneo all'accaduto*».

La conclusione del «caso» Patrese è stata commentata

favorevolmente [illegible] tutti i piloti interessati. «*Meglio così* — ha dichiarato Lauda — *perché se Patrese [illegible] ottenuto di correre, saremmo stati noi a disertare la corsa e sarebbe [illegible] un finimondo. Sappiamo benissimo e ripetiamo che la procedura per punire il pilota italiano [illegible] è stata regolare. Ma se qualcuno si trova nella condizione di fermare un [illegible] assassino mentre sta per sparare [illegible] persona, lo deve fare. [illegible] le autorità sportive non [illegible] intervenute, nei confronti di Patrese che [illegible] estremamente scorretto diverse [illegible] in pista, lo abbiamo dovuto fare noi. Questo è stato [illegible] esempio; speriamo che tutti lo prendano in considerazione nella giusta misura*».

Anche Bernie Ecclestone [illegible] ritenuto l'esclusione di Patrese la miglior soluzione possibile. «*Se Patrese [illegible]* — ha detto il manager inglese — *si sarebbero create altre numerose inimicizie. Così, rispettando [illegible] volontà della Commissione [illegible] sicurezza e credo di tutto l'ambiente [illegible] formula uno, ha avuto [illegible] possibilità di dimostrare che ha capito la lezione*».

[illegible] Chiavegato

**PALLONE ELASTICO, ANCORA UN RICORSO**

## La Don Dagnino non s'arrende

**La Don Dagnino di Andora non desiste. Un nuovo ricorso è giunto sul tavolo del segretario della Federazione, Dezani, per la questione delle finali. Dopo i primi due andati a vuoto, stavolta la società ligure, con [illegible] il suo irriducibile presidente Pallavicino, si è rivolta alla Commissione di appello. [illegible] con le stesse argomentazioni [illegible] due ricorsi precedenti. Il [illegible] campionato approvato nella seduta del 16 febbraio non sono valide perché violano la disposizione federale con la quale si stabilisce che la formula, una volta approvata, non si cambia più.**

**[illegible] avrà l'esito dei precedenti, perché da parte federale s'insiste nel [illegible] che il [illegible] febbraio si annullò il girone finale, vista l'impossibilità di formare dodici squadre divise in due settori. Ma ad Andora sperano ancora nella Commissione d'appello, visto che in Devia c'è poco [illegible] Senza un miracolo, il [illegible] ligure (e [illegible] lui Balocco) [illegible] dalle [illegible]**

**[illegible] di andata hanno ancora una volta dimostrato che Bertola e Berruti, quando è in gioco lo scudetto, non si concedono pause, non trovano avversari [illegible] (Nelle [illegible] invece, qualche [illegible] si permettono il lusso di perdere). La superiorità dei due big si sarebbe avuta anche se fosse stato ripristinato il girone finale all'italiana e di conseguenza l'interesse del pubblico sarebbe stato ugualmente [illegible] Quanti [illegible] si saranno [illegible] allo stadio di San Bartolomeo di Andora? Forse duecento, né più né meno come a Monastero. Forse è stato uno sbaglio ripolverare il macchinoso [illegible] delle semifinali, ma anche il girone finale, a parte la legittimità o meno della formula, non sarebbe stato il colpo di bacchetta magica per vivacizzare un campionato che si accende solo per gl'incontri tra i due grandi.**

**Piero Galasco**

[illegible] — [illegible] 14: ad Andora, Devia-Berruti; ad Alba, [illegible]

*L'Italia punta ad [illegible] medaglia*

## Da domani a Manila i mondiali di basket

*Domani [illegible] (Filippine) cominciano gli ottavi campionati mondiali maschili [illegible] basket. L'Italia, che esordisce lunedì nel girone eliminatorio, è fra le pretendenti [illegible] una medaglia. Il compito della squadra di Giancarlo Primo non è però fra i più facili: fin dall'inizio si troverà [illegible] avversarie imprevedibili e pericolose: Portorico, formazione di scuola statunitense, [illegible] tradizioni, dotata d'estro e [illegible] pizzico di follia, nonché [illegible] più [illegible] della nostra e climi come quello filippino; poi il Brasile, un tempo potenza di gran livello del basket internazionale, campione del mondo nel '59 e '63, ancora sesto ai mondiali di quattro anni fa; infine la Cina, squadra sconosciuta, praticamente al debutto internazionale, forte di un pivot di oltre due metri e venti.*

*Superare in eliminatoria queste tre avversarie per gli azzurri vorrebbe dire candidarsi decisamente al podio. Poi, nel girone finale a otto, ci saranno però [illegible] affrontare [illegible] favoritissima Jugoslavia, campione d'Europa e vice-campione olimpica; l'Urss, in fase di rinnovamento, ma pur sempre mondiale uscente; gli Usa, annunciati in formazione [illegible] ripiego, [illegible] pur sempre i maestri del canestro; e ancora la Cecoslovacchia, che [illegible] fa soffiò il bronzo europeo agli azzurri, e probabilmente il Canada, quarto ai giochi [illegible] Montreal. Per Marzorati, Meneghin, Bariviera, Bertolotti, Della Fiori, Carraro, Iellini, Caglieris, Bonamico, Vecchiato, Villata e Ferracini, i dodici uomini di Primo, si preparano dunque dure battaglie. La squadra è certamente forte, solida, in buone condizioni: per emergere [illegible] vorrà quel pizzico di personalità in più che è mancato in passato.*

g. [illegible]

## Panatta nei quarti, Borg k o

**S. FRANCISCO — Adriano Panatta si è qualificato ieri per i quarti di finale del torneo di S. Francisco senza dover spremere una goccia di sudore: il suo avversario, l'americano Vitas Gerulaitis (testa di serie n.2), ha dovuto dichiarare forfait per un attacco influenzale. Ma il risultato più [illegible] giornata è stata l'eliminazione di Bjorn Borg, il favorito n. 1, [illegible] opera del rhodesiano Andrew Pattison. Il fuoriclasse svedese è stato battuto per 7-5 2-6 6-4.**

**Nel match con il negro Boynton**

## Per Rocco Mattioli mandibola fratturata

[illegible]

MILANO — Per cinque riprese il campione del mondo è sembrato lui, lo sconosciuto Freddie Boynton e non il nostro Rocco Mattioli, che proprio da questo combattimento cercava la spinta per conquistarsi definitivamente la simpatia del pubblico milanese. L'allampanato negro [illegible] testa rasata e [illegible] — era alto almeno quindici centimetri più dell'italiano — proiettava avanti [illegible] lunghissime leve scagliando colpi velocissimi attinti [illegible] un repertorio tecnico tutt'altro che modesto. Montanti, ganci, diretti, un *jab* sinistro che sferzava implacabilmente il volto [illegible] e faceva tremare nell'angolo il prudentissimo Umberto Branchini, il quale mai avrebbe voluto per il suo pugile un avversario del genere.

Mattioli, monotono nella sua azione, incapace [illegible] variare i [illegible] sua boxe passando sotto i colpi dell'avversario, ha [illegible] doti indiscutibili: [illegible] capacità d'incassare e [illegible] soffrire che gli ha [illegible] di continuare disinvoltamente la lotta pur avendo [illegible] sopracciglio spaccato già [illegible] secondo *round* e [illegible] tenacia nel portare avanti [illegible] opera [illegible] progressiva demolizione [illegible] Boynton [illegible] un lavoro al corpo che faceva i suoi [illegible] sul magro torace [illegible].

Quando, a metà del settimo *round*, dopo [illegible] dondolato per un po' la testa bassa [illegible] fronte a Mattioli, per sottrarsi [illegible] pesanti bordate del campione [illegible] mondo, Freddie Boynton ha girato le spalle e tutti tornandosene nel suo angolo, il pubblico [illegible] è sentito praticamente truffato. Anche qualche competente alle mie spalle, come Nino Benvenuti, [illegible] [illegible] scappare [illegible] [illegible] significativa: «*A quello lì* — [illegible] detto il triestino — *non gli darei [illegible] [illegible] borsa*». Negli spogliatoi, tuttavia, Boynton ha giurato che il [illegible] abbandono [illegible] validissimi motivi: i pugni [illegible] [illegible] gli avevano tolto completamente il fiato; non ce la faceva più a stare in piedi. Siccome nella boxe non è obbligatorio farsi [illegible] lui ha preferito togliere il disturbo prima che i guai diventassero seri.

Forse ha ragione lui, comunque quelle cinque riprese di [illegible] spumeggiante dello spilungone americano sono bastate per rovinare la serata a Rocco Mattioli e il suo *manager*. Questo, più che un trampolino verso la popolarità, è stato per il possente ma monocorde Rocky un brusco ridimensionamento: bravissimo, irresistibile macchina da pugni con chi fa a botte [illegible] pensarci troppo su, [illegible] è molto [illegible] bravo contro chi cerca di boxare usando la tecnica ed il cervello. Freddie Boynton che forse è poco considerato in America appunto per i suoi limiti atletici, gli ha fatto fare, pur perdendo, una [illegible] figura.

La prova [illegible] il campione [illegible] [illegible] però trovato stamane una spiegazione inattesa. Rocco Mattioli, che già stanotte è era [illegible] in ospedale per farsi suturare la ferita al sopracciglio, vi è tornato stamane per un controllo radiografico il cui esito è [illegible] sconcertante: doppia frattura alla mandibola. A quanto pare Rocco avrebbe riportato l'infortunio per un montante [illegible] di Boynton [illegible] terza ripresa ed ha continuato stringendo i denti finché il match, sia pure [illegible] circostanze strane che abbiamo descritte, è arrivato ad [illegible] sbocco a lui favorevole.

[illegible] Pignata

**VINOVO** **Oggi premio Ticino di 5.500.000**

# Sfida tra Billo e Cotduk

*Match Billo-Cotduk oggi pomeriggio a Vinovo nel Premio Ticino: il trotto. Impris è però all'agguato, pronto a sostituirli all'arrivo. Tra i «2 anni» impegnati nel Premio Brignasco Obed si ripresenta al pubblico torinese dopo il «record» di 20 e 3 stabilito otto giorni fa a S. Siro. Zeki, l'altro puledro che il debutto ha trottato nel tempo di 1'21"(, è il naturale antagonista dell'allievo di Pedrazzani. Oltre ai trottatori scendono [illegible] in pista 15 «ponies» alla guida di ragazzini figli degli operatori ippici di Vinovo. La gara è in programma tra la 4ª e la 5ª corsa.*

*Domani giornata eccezionale per l'ippica europea. A Longchamp si disputa l'«Arc Triomphe» (un milione e 200 mila franchi sono destinati al primo classificato) con Alleged, [illegible] franco-americano già vincitore [illegible] stessa [illegible] 12 mesi fa, che tenta un «bis» riuscito a pochi altri purosangue. Mancano rappresentanti italiani, ai quali, evidentemente bastano [illegible] batoste subite all'estero nei mesi [illegible].*

*C'è Granit, invece, nel Premio dei Migliori a Monaco (190 mila marchi in palio). Ma si tratta di un trottatore, [illegible] per di più vincitore del Fiera» e del «Lido di Roma». Il portacolori dell'allevamento Europa [illegible] l'ultimo numero di parata (il 12) e come avversari l'élite del trotto europeo (Pershing e Fakir du Vivier tanto per citarne qualcuno). Un [illegible] successo [illegible] epoca.*

*Sugli ippodromi [illegible] [illegible] nostra [illegible] corsa [illegible] cartello: [illegible] «Continentale» a Bologna per trottatori di «4 anni», [illegible] a «torinese» Gibson pilotato [illegible] Giuseppe Rossi pronto a far suoi i 42 milioni di dotazione; il St. Leger, a S. Siro e l'«Arno» a Firenze per i galoppatori. Il St. Leger, [illegible] 26 milioni [illegible] [illegible] lire, è una «classica» per «3 anni» (con Rolle favorito) e l'«Arno» fiorentino è [illegible] «discendente» di 30 milioni.*

*Corse più modeste al Teslo col Premio Presidente della giunta regionale Piemonte 4 milioni [illegible] mezzo [illegible] lire) [illegible] far [illegible] attrattiva maggiore.*

**a. deb.**

[illegible] [illegible] — ore 15
**[illegible] MENDRISIO - L. 1.365.000**
m. 1600

| | | | |
|---|---|---|---|
| 1. Ottobrona (G. Guzzinati) | 3 4 S | 21,4 |
| 2. Dylan (A. D'Agostino) | - - S | — |
| 3. Tiberis (A. D'Agostino) | 3 3>0 | 22,7 |
| 4. Osiana (S. Milani) | 0 R 0 | 28,5 |
| 5. Akarita (A. Milani) | 0 S 3 | 23,1 |
| 6. Egidio (E. Demuru) | S 2 S | 22,7 |
| 7. Arabino (G. Ceccato) | 4 2 0 | 22,7 |
| 8. Bold (O. Baratti) | 0 R S | [illegible] |
| 9. Carkory (A. Pasolini) | 3 4 0 | 24,1 |
| 10. Kanaya (L. Conti) | S 0 S | 24,6 |

**Favoriti:** Ottobrona, Akarita

**Seconda corsa** — ore 15,25
**PREMIO BRIGNASCO - L. 2.650.000**
m. 1600

| | | |
|---|---|---|
| 1. Gang (G. Rossi) | - 2 2 | 22,4 |
| 2. Baramala (S. Varetto) | 2 2 1 | 21,7 |
| 3. Obed (A. Pedrazzani) | 1 1 2 | 20,3 |
| 4. Zeki (G. Guzzinati) | - 1 2 | 21,4 |

**Favoriti:** Obed, Zeki

**Terza corsa** — ore 15,50
**PREMIO [illegible] - L. 1.800.000**
m. 2000

| | | |
|---|---|---|
| 1. Indù (C. Luciano) | S S 0 | — |
| 2. Clinton (V. Scampolini) | R S S | 24,7 |
| 3. Mustang (G. Gnesato) | 1 S S | — |
| 4. Mister Bourgi (G. Racca) | 4 4 S | 25,2 |
| 5. Cruoco (O. Gariglio) | 3 0 4 | 23,4 |
| 6. Sanvitale (A. Jametti) | 0 1 2 | 24,1 |
| 7. Poldo di Ceoria (R. Scapolo) | 2 R S | 22,- |
| 8. Masco (G. Montaldo) | 1 3 3 | 24,8 |

**Favoriti:** Cruoco, Poldo di Ceoria

**Quarta corsa** — ore 16,15
**PREMIO MAGGIA - L. 1.800.000**
m. 2100

| | | |
|---|---|---|
| 1. Romualdo (M. Sinanovic) | 4 1 0 | [illegible] |
| 2. Zemma (G. Guzzinati) | 2 1 4 | 21,2 |
| 3. Estoria (E. Demuru) | R 0 R | — |
| 4. Balta (O. Baratti) | 1 3 S | — |
| 5. Amodei (M. Lovera) | S S S | — |
| 6. Duca del Ronco (G. Rossi) | 1 3 0 | 22,7 |
| 7. Gubilio (S. Milani) | 1 S 2 | 21,6 |

**Favoriti:** Zemma, Duca del Ronco

**Quinta corsa** — ore 16,45
**PREMIO [illegible] - L. 1.650.000**
m. 1600

| | | |
|---|---|---|
| 1. Whisky (L. Pasolini) | S 0 0 | 24,4 |
| 2. Oliva del Ronco (M. Sinanovic) | 0 4 4 | 22,7 |
| 3. Gion (E. Bezzecchi) | debutta | |
| 4. Dupont (G. Guzzinati) | debutta | |
| 5. Palazzo Mariano (E. Demuru) | [illegible] | |
| 6. Colcol (S. Milani) | 1 3 2 | 21,6 |
| 7. Cafaal (A. D'Agostino) | S R 0 | 27,5 |
| 8. Var[illegible]k (L. Gennaro) | 3 4 0 | 24,9 |
| 9. Axa di Noé (A. Pasolini) | 0 4 0 | [illegible] |
| 10. Lutch (E. Gubellini) | debutta | |
| 11. Record (A. Pedrazzani) | debutta | |

**Favoriti:** Oliva del Ronco, Axa di Noé

**Sesta corsa** — [illegible] 17,10
**PREMIO TICINO - L. [illegible]000**
m. 1600

| | | |
|---|---|---|
| 1. Cotduk [illegible] Milani) | 1 3 1 | 19,4 |
| 2. Billo (R. Campini) | 2 1 0 | 19,3 |
| 3. Impris (A. Pedrazzani) | 2 2 1 | 20,1 |
| 4. Echilone (L. Bottoni) | 3 1 R | 20,4 |
| 5. Espana (F. Pasini) | R 0 0 | — |
| 6. Childerico (A. Pasolini) | 2 0 1 | 20,4 |
| 7. Rose River (S. Varetto) | 3 0 3 | 19,8 |

[illegible] Billo, Cotduk

[illegible] [illegible] — ore 17,40
[illegible] [illegible] A - L. 3.000.000
m. 2100

| | | |
|---|---|---|
| 1. Krik Krak (A. Pasolini) | 4 4 4 | 22,6 |
| 2. Ottavo (A. Pedrazzani) | 1 4 1 | 21,9 |
| 3. Uriele (G. Ceccato) | [illegible] 1 | — |
| 4. Band Cris (G. Rossi) | 3 R 3 | — |
| 5. Dismar del Narbon (A. D'Agostino) | 1 R 2 | 22,3 |
| 6. Egemone (L. Manno) | 2 3 0 | 22,6 |
| 7. Ganzini (E. Gubellini) | 0 1 1 | — |
| 8. Sorel (S. D'Agostino) | 0 R 0 | — |

**Favoriti:** Ottavo, Band Cris

**Ottava corsa** — [illegible] 18,10
**PREMIO [illegible] - L. 1.300.000**
m. 1600

| | | |
|---|---|---|
| 1. Ialì (M. Sinanovic) | R S R | 24,3 |
| 2. Hatteras (O. Baratti) | S 0 S | 26,1 |
| 3. Nurney (G. Ceccato) | 3 3 0 | 21,8 |
| 4. Malindi (A. Pasolini) | 4 0 4 | 22,6 |
| 5. Cartesiana (M. Lovera) | R 3 0 | 21,7 |
| 6. Gled (A. D'Agostino) | 1 4 0 | 23,7 |
| 7. Jader (G. Guzzinati) | 0 3 0 | 23,3 |
| 8. Fioccone (L. Pasolini) | 4 2 4 | 19,7 |
| 9. Wudu (L. Manno) | 1 0 3 | 22,4 |
| 10. Cimone (G. Rossi) | 0 4 3 | 19,7 |
| 11. Cullinan (G. D'Agostino) | 0 0 S | 21,8 |
| 12. Cuordoro (E. Bezzecchi) | S 2 0 | 22,6 |
| [illegible] Nutty (A. Pedrazzani) | 0 0 0 | 21,7 |

**Favoriti:** Jader, Nutty

*PALLAVOLO - Pittera, tecnico azzurro, teme il pubblico*

# Contro Cuba vietato sperare "Dobbiamo evitare i fischi,,

DAL NOSTRO INVIATO

ROMA — Ultime due giorni di fuoco [illegible] del campionato di pallavolo al palasport romano dell'Eur. [illegible] riposo dopo [illegible] giorni e [illegible] qualificazioni a gironi di [illegible] sono [illegible] squadre [illegible] ritrovare la migliore condizione a [illegible] in passato, quando [illegible] finale [illegible] lunghissimi gironi unici, al [illegible] della conclusione [illegible] gare perdevano [illegible] parte [illegible] con [illegible] troppo stanchi per [illegible] il miglior repertorio.

Questa volta con [illegible] formula di due gironi di [illegible] a sei squadre [illegible] le prime dodici classificate ed [illegible] due per la classificazione dal 13° al 24° posto può inevitabilmente esserci stata qualche disparità nella composizione dei gruppi per valore [illegible] squadre [illegible] c'è [illegible] che oggi e domani [illegible] assisterà a gare sempre più avvincenti a spettacolari con l'andare del tempo. Al- [illegible] del mattino sono scese in campo [illegible] formazioni che [illegible] quelle andate [illegible] campo [illegible] ore 11 si contenderanno i posti dal nono al dodicesimo. Ma poi sarà [illegible] sempre più accanita, pallavolo sempre più interessante.

Il «clou» inizierà alle [illegible] di oggi quando Italia a Cuba daranno il via [illegible] prima semifinale per l'assegnazione [illegible] primi quattro posti [illegible] classifica. Poi [illegible] volta di Unione Sovietica e Corea del Sud. Le due perdenti domani alle ore 19 si contenderanno [illegible] medaglia di bronzo, le due vincenti con inizio [illegible] ore 21 daranno via all'ultima gara di questo [illegible] per l'assegnazione delle medaglie d'oro e d'argento.

L'Italia cosa può ancora sperare da questo meraviglioso [illegible] indimenticabile mondiale che ha visto la squadra azzurra scalare posizioni e posizioni rispetto [illegible] classifiche passate? Molto poco, anzi nulla. I miracoli leciti, quelli possibili, gli azzurri li hanno realizzati [illegible] tutti: battendo prima la temibile Cina, poi la rivelazione Brasile, quindi Germania Est e Bulgaria nell'ordine. Tutte squadre che in partenza erano considerate fuori [illegible] portata della squadra azzurra. Così l'unica sconfitta è arrivata nell'ultima [illegible] ra [illegible] girone di semifinale, a qualificazione già avvenuta, contro i «mostri» dell'Urss.

Contro i cubani gli azzurri riescano di ripetere [illegible] partita contro l'Urss. *[illegible] dovremo batterci fino in fondo, [illegible] di morire pur di [illegible] fare cadere [illegible] palla per cercare di evitare i fischi e i lazzi di un pubblico [illegible] è stato fantastico sinché abbiamo [illegible] me che ha improvvisamente rivelato tutta la sua immaturità, la [illegible] incompetenza pallavolistica quando è giunta la prima sconfitta»*, dice Carmelo Pittera, tecnico [illegible] la squadra azzurra, che aggiunge: *«In [illegible] a noi converrebbe giocare senza grande impegno contro per arrivare in buone condizioni fisiche alla gara di domani contro la Corea [illegible] Sud, una squadra sempre molto più forte di noi, contro cui potremmo cercare di vendere a più caro prezzo la pelle. Invece saremo costretti a fare i cascatori. I salti mortali pur [illegible] lasciare cadere il pallone schiacciato dai cubani, anche se saremo consci che questi salvataggi alla disperata non potranno capovolgere l'esito dell'incontro, data la schiacciante superiorità atletica dei nostri avversari. Sono giocatori capaci [illegible] saltare in maniera fenomenale, in grado [illegible] schiacciare quando vogliono [illegible] pra il "muro" degli avversari. Illudersi di potere ottenere qualcosa [illegible] contro la squadra cubana è pura follia»*.

**Rino Cacioppo**

Una schiacciata dell'azzurro Di Coste

## Molto equilibrio in serie D

# *Aosta a Trecate subito un esame*

*Dopo la disputa della seconda giornata [illegible] campionato [illegible] serie D (girone A) nessuna squadra si trova [illegible] pieno punteggio in classifica. Al comando, infatti, si [illegible] collocate con tre punti ben sei formazioni: Aosta, Borgomanero, Entella, Pontedecimo, Sestri Levante a Solbiatese. Ci pare questa una situazione alquanto insolita per un torneo che in passato ha sempre fatto registrare, sin [illegible] battute iniziali, una netta distinzione fra i valori in campo.*

*Evidentemente l'aver creato la C2, prelevando parecchie fra le più [illegible] società militanti in quarta [illegible], ha ridimensionato nettamente la D e ora, a [illegible] sole settimane dall'inizio [illegible] campionato, si nota che esiste un notevole livellamento*

*Domani (terza giornata) l'Asti Torretta di Nattino punta a riscattare [illegible] «Comunale» [illegible] imprevista [illegible] riportata [illegible] Solbiate Olona. Gli astigiani (esordienti [illegible] Serie D), guidati [illegible] capitan Albrigi, probabilmente hanno pagato lo scotto dell'inesperienza, perdendo contro [illegible] abile e opportunista [illegible] dopo essere passati [illegible] vantaggio per primi. La Torretta, comunque, è [illegible] squadra che vale e dovrebbe dimostrarlo contro i liguri dell'Entella, conquistando l'intera posta.*

*L'Aosta di Rosato, protagonista [illegible] inizio di campionato non certo irresistibile (una sola rete all'attivo in due partite giocate in casa) anche a [illegible] [illegible] mantenere in prima linea [illegible] goleador Gambero squalificato per [illegible] giornate, sarà impegnata a Trecate [illegible] si [illegible] di [illegible] trasferta insidiosa per i valdostani. I biancorossi novaresi allenati da Amodeo, infatti, dopo il pareggio in [illegible] [illegible] l'Entella a la sconfitta subita a Carate Brianza, puntano ad aggiudicarsi i primi due punti.*

*Il Borgomanero [illegible] Padulazzi, autore [illegible] un buon avvio di campionato, [illegible] recherà [illegible] Albenga*

*L'Arona, reduce [illegible] pareggio riportato a Voghera (ma avrebbe potuto vincere se il portiere lombardo Girardengo non avesse compiuto parecchie prodezze fra i pali) ospita una Novese a quota zero in classifica e col morale a terra. I biancocelesti di Ghizzardi [illegible] hanno ancora trovato il giusto ritmo e sinora hanno deluso i loro tifosi, staremo a vedere [illegible] l'equilibrato Arona di Trapanelli [illegible] squadra novese è veramente «malata», oppure se [illegible] trattato soltanto [illegible] un brutto avvio da dimenticare presto.*

*L'Ivrea, infine, nell'anticipo in programma oggi, riceve l'Asti e [illegible] uscirne [illegible] incontro combattuto [illegible] interessante sul piano tecnico.*

**Franzi [illegible]**

Queste le partite della terza giornata (inizio ore 15): Albenga - Borgomanero; Arona - Novese; Desio - Solbiatese; Pontedecimo - Abbiategrasso; Pro [illegible] - Caratese; Torretta - Entella; Trecate - Aosta; Voghanese - Sestri Levante; Ivrea - Asti [illegible] programma oggi [illegible] Ivrea.

## Rugby: domani (ore 15) la Sanson [illegible] Torino

# Ambrosetti già «in salita»

**Con i due punti messi in tasca nella prima gior- [illegible] [illegible] contro il Parma, l'Arabrosetti [illegible] domani [illegible] Motovelodromo (ore 15) contro la Sanson. Per i gialloblu di Gianni Bugno [illegible] già rugby «in salita». I veneti, secondi l'anno scorso dietro l'ex [illegible]om, sono più che mai decisi a riprendere il duello con i «cugini» del Petrarca e del Benetton. Con uomini come De Anna, Naudè, Rossi e Baltarello, si può senz'altro puntare ancora una volta allo [illegible].**

**Per quanto riguarda l'Ambrosetti i motivi di richiamo non mancano. Ci sono da vedere all'opera i due acquisti sudafricani, Schoeman e Holmes, in particolare il primo, autore domenica scorsa di 15 punti. Un mediano d'apertura che ritornerà molto utile nei calci piazzati e nel «drop». Altra novità (assente venuto a mancare Rossini) sarà quella di Puppo con i gradi di capitano; per l'ex nazionale uno stimolo in più ma anche una grossa responsabilità, in quanto quest'anno gli allenatori non potranno sedersi in panchina.**

**Nella seconda giornata le altre due «grandi» venete non avranno vita facile: il Benetton di [illegible] gioca a Brescia contro il Cidneo di capitan Bonetti; il Petrarca va a Catania e l'Amatori farà di tutto per rimediare alla sconfitta subita a Rovigo. [illegible] sarebbe anche lo scontro fra le neopromosse Pouchain Francati a Monistrol Palatina.**

**Infine l'Algida di Roy Blah, partita con il piede sbagliato contro il Petrarca, cercherà di rifarsi ospitando il [illegible] Calabria. Tegolaia Cassia-Parma e L'Aquila-Savoia Roma: il pronostico sovrebbe essere per i padroni di casa, ma siamo all'inizio del campionato e il [illegible] d'obbligo.**

**t.bl.**

## Domani in Francia nel G. P. d'Autunno

# Rivincita Hinault-Moser (con sette milioni in palio)

*I corridori aumentano le pretese, gli organizzatori li lasciano a [illegible] Knetemann, occhialuto olandese diventato campione del mondo, [illegible] chiede sei milioni a circuito a fatica a trovare ingaggi; Bernard Hinault, che ha battuto Moser al Gran Premio delle Nazioni, non si accontenta di tre [illegible] allora resta a [illegible] Ieri [illegible] è disputato [illegible] Francia, ad Orchies, il Criterium degli assi dietro derny: la «stella» doveva essere proprio Hinault, beniamino di casa, invece il francese [illegible] stato invitato a mitigare le pretese, oppure a trascorrere la serata in famiglia. [illegible] trascorso la serata in famiglia.*

*Tra Hinault e Moser, domani grossa rivincita nel Gran Premio d'Autunno, che ha preso il posto della Parigi-Tours (diventata poi Tours-Versailles). La corsa, che prenderà il via da Blois, è valevole per [illegible] speciale classifica [illegible] «Superprestige», dotato per il vincitore finale [illegible] oltre sette milioni di lire. Hinault è al comando, tallonato a pochi punti proprio [illegible] Moser. I [illegible] rivali, insomma, s[illegible] di [illegible] di fronte per motivi di prestigio a per motivi [illegible] quattrini. Se riuscirà a superare il francese, Moser disertera forse il Giro di Lombardia, [illegible] programma sabato prossimo: questo vuole Sanson, il [illegible] «patron», che è [illegible] polemica [illegible] Torriani, accusato di aver favorito, anche se indirettamente, la vittoria di De Muynch al Giro d'Italia.*

*Oggi, intanto, [illegible] disputa [illegible] Giro [illegible] Veneto; [illegible] l'assenza di Saronni (ed anche quella di Moser), [illegible] favorito sembra Baronchelli, che recentemente si è già imposto nel Giro del Piemonte [illegible] Coppa Placci. Baronchelli sembra aver ritrovato [illegible] stesso. [illegible]*

**m. car.**

# *Trofeo Fiat Trattori domani prova finale*

**Domani, [illegible] Modenese, [illegible] svolgerà la prova finale dello Challenge [illegible] Trattori, [illegible] appuntamento [illegible] ciclistico [illegible] sin dalla [illegible] prima [illegible] di profila molto [illegible] per [illegible] formula in cui lo Challenge Fiat [illegible] articolato, [illegible] l'ingresso della grande industria [illegible] campo dell'organizzazione [illegible] ciclistiche [illegible] [illegible] sostegno [illegible] [illegible] e regionale (qualcosa [illegible] simile [illegible] [illegible] in passato il [illegible] Premio Pirelli); e per il [illegible] tecnico ed agonistico che presenta la prova finale di [illegible].**

**Il percorso appare [illegible] impegnativo [illegible] i corridori [illegible] hanno acquisito il [illegible] a [illegible] sulle sue strade sono quasi 150: i migliori dilettanti d'Italia. [illegible] to [illegible] Federcalcio [illegible] [illegible] averne compreso la portata. I suoi [illegible] [illegible] alla novità, hanno cominciato con il sottovalutarne l'importanza a suo tempo, in sede di definizione del calendario, lasciando che il [illegible] Trattori» venisse a coincidere con il Piccolo giro di Lombardia, una classica [illegible] [illegible]. E [illegible] [illegible] i ciechi e i [illegible] [illegible] [illegible] [illegible] del richiamo [illegible] [illegible] lo Challenge Fiat, per [illegible] [illegible] la [illegible] [illegible] pala, i campi[illegible] [illegible] tutti lombardi) della [illegible] non hanno saputo «escogitare» atteggiamento più sportivo [illegible] [illegible] [illegible]oul-court [illegible] soliti [illegible] [illegible] minacce, per [illegible] [illegible] [illegible] la[illegible] [illegible] Modena.**

**[illegible] con qualche corridore di prestigio in [illegible] il «Fiat [illegible] rimarrà [illegible] corsa «ultramilionaria»: con [illegible] dotazione di premi che [illegible] i 12 milioni di lire, che [illegible] pochi [illegible] per professionisti conoscono, il [illegible] un [illegible] riconoscimento [illegible] [illegible] a [illegible] [illegible] un'intera stagione [illegible] tanti giovani, comparsi e futuri protagonisti [illegible] [illegible] sport molto duro a [illegible] spesso anche [illegible] grato.**

**a. g.**

**● MOSER e Felice Gimondi si sono piazzati all'ottavo e [illegible] decimo posto nel «criterium degli assi» di Orchies, che è stato vinto dal francese Michel Laurent.**

referendum nazionale
FIDUCIA/STRADA
UNIONE AUTOMOBILISTI ITALIANI

Per individuare quelle aziende che nell'opera di assistenza all'automobilista emergono per preparazione tecnica a scrupolosa [illegible] facendolo viaggiare [illegible]

condizioni ottimali di sicurezza

AUTOMOBILISTI! è vostro interesse partecipare al referendum segnalando [illegible] officine locali meritevoli [illegible] Vostra fiducia. A quelle più [illegible] l'UNAIT conferirà il Premio [illegible]ile VOLANTE D'ORO - SICUREZZA STRADA.

[illegible] DUE [illegible] (C[illegible] - [illegible] - Elettrauto - Carrozzerie)

1ª azienda ..... località .....

2ª azienda ..... località .....

segnalate da ..... località .....

Ritagliare a spedire in busta [illegible] a: UNAIT - [illegible] MILANO - Via L. Rizzo, 8

# QUINO al festival dell'umorismo di Bordighera

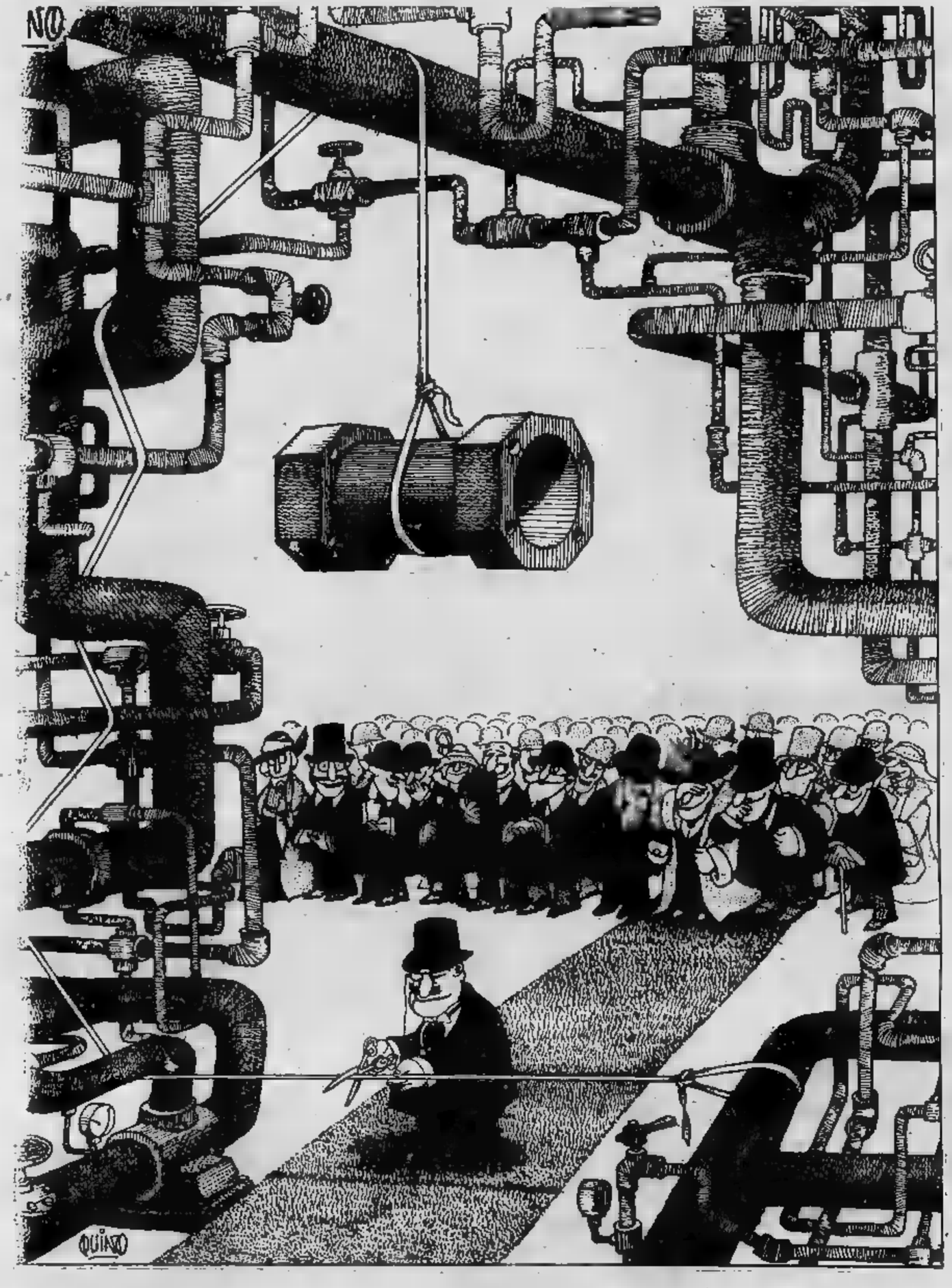


## GLI APOSTOLI

*di* Franco Bruna e Piero Soria

## OROSCOPO DI OGGI

**[illegible]** (21 marzo - 20 aprile)
[illegible] piuttosto critica; non tutti i vostri programmi andranno in porto nel modo desiderato, ma nel complesso potrete essere soddisfatti; una telefonata inattesa da parte di un parente in [illegible]

**TORO** (21 aprile - 21 maggio)
Se non vi è chiaro il lavoro che momentaneamente vi è stato affidato, non prendetevi iniziative, ma limitatevi allo stretto necessario. Presto migliorerete. Non allontanatevi per un viaggio con persone conosciute da poco.

**GEMELLI** (22 maggio-21 giugno)
A seguito di una giornata negativa e di una congiunzione poco propizia di Marte e solo non mancheranno i problemi. Molto nervosismo in campo professionale con exploit anche poco felici. Controllatevi se non volete nuocere alla vostra carriera.

**[illegible]** (22 giugno - 22 luglio)
[illegible] all'atteggiamento che [illegible] con [illegible] vostro diretto superiore, un abuso di maleducazione potrebbe farvi perdere il suo appoggio in campo professionale. Declinate un invito troppo noioso che vi farebbe solo perdere ore preziose di riposo.

**LEONE** (23 luglio - 22 agosto)
Una persona [illegible] quale siete molto cari vi proporrà un nuovo genere di lavoro al quale dovreste essere molto portati. Analizzate questa offerta senza tentare alcun sotterfugio. Ore di distensione accanto a chi amate ed un viaggio insieme.

**[illegible]** (23 agosto - 22 sett.)
Intensificate i vostri rapporti professionali; questo è il momento migliore per gettare le basi per nuovi affari importanti. Non affidate troppa responsabilità a chi non conoscete ancora bene. [illegible] una crisi affettiva seria.

**[illegible]** (23 [illegible] ott.)
La situazione attuale non vi è molto [illegible] a di [illegible] perdendo il [illegible] equilibrio. Seguite i consigli della persona che vi ama senza irritarvi. Non potete sempre ragionare solo in base alla vostra personalità, accettate anche i difetti degli altri.

**SCORPIONE** (23 ott. - 22 nov.)
[illegible] ha [illegible] definiti potrà [illegible] incontri [illegible] una [illegible] all'apparenza molto noiosa. [illegible] a voi coltivare in [illegible] conquiste. [illegible] sviluppi affari.

**SAGITTARIO** (23 nov. - 21 dic.)
Non accettate precipitosamente un'offerta di lavoro solo perché vi piace. [illegible] i vantaggi e quali sono gli [illegible] ricavi. Non allontanatevi troppo e non siate scontenti [illegible] chi amate se non volete perderla.

perosino
LETTI [illegible]
LETTINI - CARROZZINE
RETI - MATERASSI
CORSO [illegible] TELESIO 95

**CAPRICORNO** (22 dic. - 20 genn.)
[illegible] [illegible] [illegible] insoddisfazione. [illegible] realtà [illegible] maggior ottimismo e riconoscerete che molte persone vi vogliono bene e vi danno dimostrazioni d'affetto. Molti dovranno [illegible] un'importante scelta professionale.

**ACQUARIO** (21 genn. - 18 febbr.)
Giornate [illegible] specie per i nuovi incontri. C'è chi già progetta il fine settimana a lunga scadenza. Unico pericolo di questo periodo felice è quello di ritrovarvi [illegible] «verde». [illegible] quindi più oculati [illegible] spese.

**PESCI** (19 febbraio - 20 marzo)
Anche per alcuni [illegible] questo impegno [illegible] stagione porterà fortuna. Per i più [illegible] un [illegible] che [illegible] sbloccare la loro vera personalità. [illegible] buoni auspici per un matrimonio felice.

## DAMA

### Miniatura

Il B. vince in 8 mosse
([illegible] Cipolli)

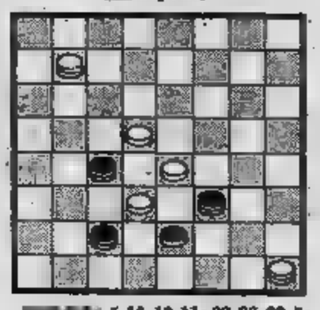

SOLUZ.: 5-10, 18-11; 32-28, 23-5; 28-31, 26-19; 31-6, B. vince.

## SCACCHI

**Soluzione del problema n. 1787:**
**1. De1 (min. 2. De1).**

N. 1789 (5 + 7)

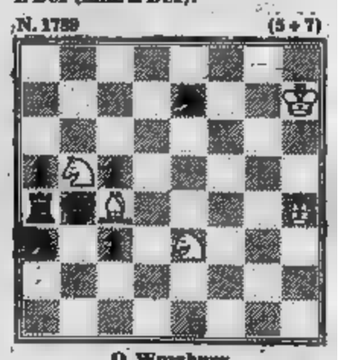

O. Wursburg
(American Chess Bulletin, 1938)
B [illegible] in 2 [illegible]

## CRUCIVERBA SILLABICO

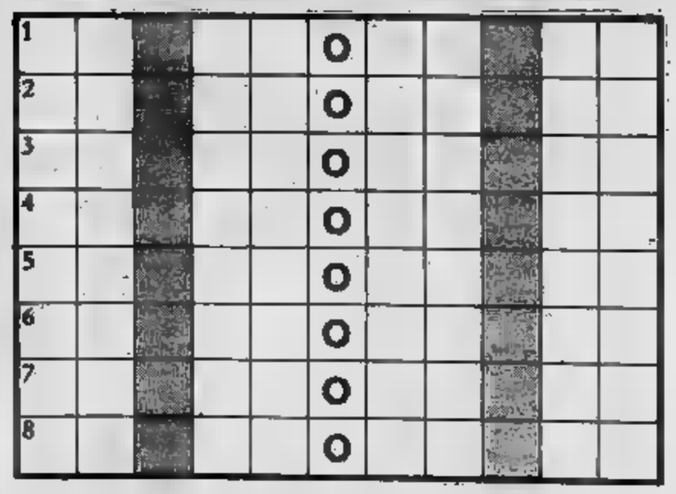

*Scrivere orizzontalmente* [illegible] *ogni riga due parole, rispondenti alle definizioni.* [illegible] *due parole sono collegate mediante la lettera «O», che* [illegible] *finale della prima parola ed iniziale della seconda. Nelle due colonne a fondo grigio si leggerà il* [illegible] *d'un romanzo di J. Verne.*

1. Sorbetto - [illegible] Nero
2. Ordinanza [illegible] - Usata per imbottire
3. Erario pubblico - Ingiuria
4. Sciocco - Un fuso che... non torce il filo!
5. Lo è il gatto - Macchinare
6. Il pasto principale - Sfaccendati
7. Gioco di carte - Rara dote umana
8. [illegible] - [illegible]

SOLUZIONE — 1. Gelato, Odessa; 2. [illegible] Ovatte; [illegible] Tesoro, Oltesse; 4. Sciolto, Orario; 5. Pelino, Ordire; 6. Pranzo, Ozioni; 7. Ramino, Onesta; 8. Blocco, Oceano — Nelle due colonne: «L'isola misteriosa».

**Suggestiva «Passione» del Teatro dell'Aquila**

# Sventagliata di mitra e Cristo cade morto

*Una raffica di mitra, un uomo abbattuto sotto la volta maestosa della chiesa di San Filippo. Un Gesù che s'affaccia alla ribalta del mondo mentre, lugubri, suonano le sirene per un allarme aereo. Un frammischiarsi di ricordi, di rievocazioni a flash rapidissimi, per portare un pubblico, già predisposto e a contatto con una Passione rivissuta ai giorni nostri. Così ieri sera si è iniziata la Rappresentazione della Passione nell'allestimento del Teatro Stabile dell'Aquila con la regia di Antonio Calenda, scenografia di Francescangelo Ciarletta, musiche originali di Germano Mazzocchetti.*

*Questa Passione, dramma sacro abruzzese di origine medioevale, fa rivivere una tradizione popolare, in base a un testo recitato dalle confraternite abruzzesi, con la tragedia dell'uomo che si identifica nel Cristo. Il tema del dolore, dell'angoscia, presente in ogni attimo del dramma, ha finito con il contagiare il pubblico, afferrato da una recitazione impeccabile di Elsa Merlini che impersonava Maria. Sergio Salvi è Gesù; Giampiero Fortebraccio è Giuda. Aldo Puglisi, Antonio Scaleni, Raffaele Uzzi, Igea Sonni, Vera Venturini, Umberto Bortolani, Simone Mattioli, Giuseppe Caruso, Loredana Gregolo, Germano Mazzocchetti ed Enrico Gianforte, hanno completato il cast avvicendandosi sulle passerelle, disposte a ferro di cavallo, sotto la navata centrale della chiesa, ora giudei, ora come apostoli, nell'intrigo che, per trenta denari, ha portato Cristo sulla croce.*

*«Torneremo di nuovo domani sera», bisbigliava qualcuno. Altri, stupefatti, fissavano i personaggi sui quali Ambra Danon, brava costumista, ha compiuto la metamorfosi per «trapiantare» meglio la vicenda fra noi e renderla contemporanea. Giuda è vestito di nero, con cappello nero, sciarpa nera, (rammenta un funzionario della Gestapo), i tre farisei che lo assoldano per agguantare Cristo ne parlano dal barbiere mentre si fanno i capelli. Hanno il gilè, cravatta, scarpe lucide di buoni borghesi, che complottano per togliere di mezzo l'agitatore Cristo, mentre un fonografo trasmette motivo anni Quaranta. Una Maddalena capelli cortissimi (che vuol ricordare la collaborazionista «rapale» zero dai partigiani) sta bene, con i suoi slanci, fra l'impetuosità di Simon Pietro e la fresca spontaneità di Giovanni, al quale Cristo affida la madre prima di morire.*

*La gente si voltava intorno, costo di farsi venire forcicollo, per seguire sulla passerella passo nazista dei giudei che avanzano per catturare Cristo in un orto del Getsemani che c'è, anche se non vede; poi il bacio traditore di Giuda.*

*Se c'è un momento di perplessità nella gente quando, all'ultima cena, un afferra il pane e ne furtivo a mangiarselo in un canto, ma il Cristo lo raggiunge e gli porge anche il . E' una raffigurazione eucaristica molto umana, quasi rozza, che finisce per essere toccante. Ci si rammenta allora che si è in una chiesa, che nella chiesa si svolgendo un dramma vero, che è anche teatro, e forse questo il merito questa passione.*

*Cristo rende l'anima padre, si piega, ed è falciato a colpi di mitra. Affranta, madre gli si accosta, con le pie donne e i discepoli, mentre qualcuno porta Sindone per ricoprire il corpo martoriato dell'uomo a terra, vittima esecuzione feroce. Poi s'ode il canto d'un uccello e quindi il vagito un bambino. E' la vita che riprende e continua, simbolo resurrezione. L'applauso più caloroso, di un pubblico convinto, ha chiamato più volte alla ribalta la compagnia, con un'Elsa Merlini commossa, patetica, che gli anni non riescono a scalfire che vive tragedia Madonna fino allo spasimo. Le termineranno il 6 ottobre. L'ingresso è libero.*

**Renzo Rossotti**

## FUORI CASA

**Settembre** — *Corpus Domini* (via Palazzo 20) alle 16,30 i Cantores diretti da Mino Bordignon eseguiranno brani di Lasso, Scarlatti, Bach, Mozart, Gotovac, Després, Strawinskij, Amiot, Retana.

Al *Carmine* (via Carmine 3) ore 21 i Cantores Minores Wratislaviae (coro da camera della Filarmonica Wroclaw, Polonia) diretti da Edmund Kajdasz eseguiranno Szamotuly «In te, Domine speravi», di Leopolita la «Missa Paschalis» e di Palestrina «Assuncta est Maria».

Domani alle 16,30 nella *Cappella Regia* concerto d'organo di Stefano Innocenti. In programma Valente, Macque, Strozzi, Rodio, Majone, Salvatore, Storace, Scarlatti, Pergolesi, Cimarosa. 21 nella chiesa dei *SS. Martiri* (via Garibaldi 25) replica del concerto della Corale Universitaria di Torino.

**Chiaverano** — Nella chiesa parrocchiale di Santo Stefano, alle 21, ultimo appuntamento l'Orchestra da italiana. Solista Franca Lessona. In programma musiche di Mozart.

**Rassegna cerrinese** — chiesa parrocchiale di Cerrina, questa sera alle 20,45 concerto di pianoforte di Paola Motta. In programma Schumann, Stratta, Chopin.

**ERBA: «prima» della commedia di Farassino**

# *Cesare in barriera*

**Brusa, Rosalba Bongiovanni, Gipo, Renzo Lori e Vittoria Lottero in "L'ultimo Cesare"**

Un passo avanti nella fortunata carriera di Gipo Farassino. Cantante originale e simpatico attore, da ieri anche autore d'una bella commedia: *L'ultimo Cesare* in scena all'Erba.

Gipo tagliato la al toro, dimenticando polemiche con i commediografi che non si cimentano con il dialetto e impugnando lui stesso una penna rustica e brillante. Naturalmente il protagonista poteva essere che un eroe della barriera, il personaggio sanguigno al tempo malinconico che da anni scopriamo nelle più diverse sfaccettature. Ma Gipo stato attento non farne davvero un da medaglia ha proiettato in mondo di retorica populista così da risultare falso. Alla fine l'amico meridionale che modo suo nel pigiio franco gli rassomiglia, promette che tenterà capirlo. Poi, attratto parola, fametica che a proposito di tentare ci sempre schedina del Totocalcio. Qui cala la sulla solitudine protagonista.

Questo Cesare insomma, pur essendo un piemontese puro sangue, dimostra di conoscere la terra che s'è ingrangli negli e nelle famiglie. Per lui esiste il banco in piazza, la Malone, il Caffè Sport, mas- la Barriera di Milano. Invece queste bellissime sono le- passato e chi si propone di mantenerle la vita, finisce l'imbalsamarle.

La rappresentazione — scene costumi Gian Mesturino — tecnicamente (le due canzoni sono eliminabili) il linguaggio non suona mai falso. C'è anche un ottimo momento teatrale nel secondo atto quando gli amici esaltano Cesare ricordandolo senz'accorgersi di denigrarlo quanto riconoscono che aveva una da elefante per i debitucci e un'insidiosità pitone nei confronti delle povere tòte. Tutta questa rievocazione, sottolineata da luci attenuate e musiche nostalgiche, viene condotta sul filo d'una difficile autoironia regia Massimo Scaglione.

Per il resto Scaglione è stato facilitato dalla meticolosità dall'intuizione Gipo (nel momento di presentarsi ribalta Cesare cacciatora, coppola cile pari d'un padrino meridionale). Persino quando deve indugiare note patetiche che non nelle corde, Gipo trova il guizzo cavarsela con il e l'aggressività.

Al suo fianco stavolta giustamente voluto Santo Versace, chiamato parte di Salvatore un continuo altalenare tra l'animalesca fiducia e la vistosa comunicativa. Altro elemento in luce, Mario Brusa, il quale d'una macchietta di sfortunato fa un gotto tipo surreale. Già affiatati gli altri: Renzo Lori, Rosalba Bongiovanni, Candida Di Monte Goletti, Caterina Rochira, Clara Gessaga, Vittoria Lottero.

**Perona**

## Invariati gli spettacoli

**L'improvvisa scomparsa del pontefice ha gettato ieri lo scompiglio nel mondo dello spetiacolo: prima disposizione del Consiglio prospettava la chiusura di le sale, ma la comunicato in si lasciava libertà decisione. Tutti i locali torinesi quindi aperto regolarmente e gli spet- hanno corso normale. Anche per oggi cinema e teatri osserveranno gli orari consueti.**

## OGGI ALLA RADIO E FILODIFFUSIONE

**1**

**FM 92,1**

14,30 **Crossing** - Novità, problemi, intenzioni conquiste per l'Europa domani. Programma Ruggero Puletti. Consulenza Paolo Guzzanti.

15 — Dalla Sede centrale Rai di Trieste **E... state con noi** - Oggi Furio Bordon - Realizzazione Ruggero Winter

16,40 un **Vip** - I protagonisti musica seria

17,05 Radiodrammi in miniatura **Un caso semplice** di Luigi Quatrucci

17,25 **Appuntamento con Juli** Julie

17,40 **L'età dell'oro** - Incontri il mondo terza età. Programma di Lino Matti. Regia Marcello Sartarelli

18,25 **Schubert e l'Italia**, di Ro- Vlad Ventunesima trasmissione

19,10 **Il tema di...**

19,20 **Ascolta, si**

19,25 **Radiouno jazz '78: Estate** - Coordinato da Adriano Mazzoletti. Europa. Programma Giorgio Balducci

20 — - Divagazioni attualità diche Luciano Sterpellone

20,30 **Quando la gente canta** - Musiche e interpreti folk italiano presentati da Otello Profazio. I paesi cantano: Montefano, Corridonia Macina Mogliano, in provincia Macerata (replica)

21,05 **generale** - Ricerche e messaggi grande festa mobile

21,50 Negli Studi Sede Milano torna Enzo Jannacci in Martano, Patricia Pilchard, Diego Abatantuono e Massimo Boldi. Regia di Alberto Buscaglia (replica)

22,30 presenta **Incontri del tipo** (replica)

23,05 Programma Giancarlo De Bellis - termine: Chiusura

**2**

**FM 95,6**

14 — **Trasmissioni regionali**

15 — Un programma della Se- regionale Trieste **Operetta, ieri oggi**, proposta di Vito Levi Gianni Gori. Realizzazione di Tullio Durigon e Guido Pipolo

15,45 Domenico Modugno presenta: - Spettacolo domenicon la partecipazione Antonio Casagrande, Walter Chiari, Franco Franchi, Ubaldo Lay, Angela Luce, Massimo Ranieri. Testi Dino Verde, Bruno Broccoli e Gustavo Verde.

17,35 **Estrazioni del Lotto**

17,40 **Hollywood**

17,55 **Spazio X**. Spazi musicali a confronto per tutti i gu- e tutte stà affidati a Alessandro Blasetti, Bebo Moroni e Roberto Raspani Dandolo. Realizzazione di Stefano Micocci

23,29 Chiusura

**3**

**FM 98,2**

15,30 **e passaporto.** Documenti sonori da tutto il mondo di Carlo Féola

18,15

17 — **Sabato Festival** - Viaggio fra le manifestazioni mu- estive con Ariella Lantranchi e Gianfilippo de' Rossi

18,45 **internazionale** - Settimanale di politi- estera realizzato in collaborazione con il Servizio Italiano della

19,15 **Concerto barocco**

19,45 **Rotocalco parlamentare** a cura Adriano Declich

20 — - Scaletta musproposta dagli ascoltatori e commentati telefono Emilio Lo Curcio

21 — **Fogli d'album**

21,15 collegamento diretto Victoria-Hall di Ginevra **pre- el «XXXIV Concorso di Gi- 1978»**. Orchestra della Romanda diretta da Jean-Marie e Albert E. Kaiser. Nell'intervallo (ore circa): **La retro- di Cézanne Parigi e** Conversazione Graziana Pentich. **Libri nuovi**

23 — **Dedicato a**

23,25 Francesco Forti presenta: **Il jazz**

**F**

**IV CANALE**

15,15 Polifonia

15,42 Concerto operistico Victoria de Los Angeles e Luciano Pavarotti

17,30 Stereofilomusica

19 —

20 — Lakmé

22,35 Children's corner

23 — A notte alta

**V CANALE**

14 — Tutto Jazz

15 — Cocktail musicale

16 — Meridiani e paralleli

18 — Colonna continua

20 — Quaderno a quadretti

22 — Musica leggera in stereofonia

## RADIO ALTERNATIVE

(Fm 104 Mhz): telefono 516.277.
**Radio Europa 3** (Fm 89,78 Mhz): telefono 724.024.
(Fm 97,700): telefono 512.092.
**Monte** (Fm 103,700 Mhz): tel. 512.828.
**Radio** (Fm 101 Mhz): telefoni 501.788 - 502.915.
**Torino Uno** (Fm 88,500 Mhz): telefono 898.814.
**Radio Torino** (Fm 90,900 Mhz): telefono 580.719.
**Radio** (Fm 97 Mhz): telefono 542.131.
**93** (Fm Mhz): tel. 513.651-513.757.
**Centro 95** (Fm 94,908 Mhz): tel. 713.074-713.075.
**Torino 4** (Fm 102): telefono 613.234.
**Radio Est** (Fm 90 Mhz): telefono 518.573.
**Torino International** (Fm 103,300 Mhz): t. 637.837.
**Radio** (Fm 99,600 Mhz): telefono 500.720.
**Torino** (Fm 94 - 101,4 Mhz): t. 876.661.
**Proposta** (Fm 88,750): telefono 545.471.
**Radio Sky** (Fm 92,500): telefono 901.4405.
**G.R.P.** (Fm 99,300 Mhz): telefono 556.301/2.
**Radio 88 Eightyeight** (Fm 89 Mhz): telefono 473.0261.
**Radio In** (Fm 105,500): telefono 305.134.
**Radio Torino City** (Fm 88,950 94,750).
**Radio Manila** (Fm 98,600 Mhz): t. 284.831.
**Onda Radio** (Fm 97,400 Mhz): t. 739.9281.
**Monviso** (Fm 94,500 Mhz): telefono 287.716.
**Radio Città** (Fm 96,600 Mhz): telefono 544.383.
**Radio Rivoli** (Fm 100,595 Mhz): telefono 953.2152.
**Radio** (Fm 102,730 Mhz): telefono 530.071.
**Radio Expresa** (Fm 100,200 Mhz): telefono 531.625.
(Fm 89,400 Mhz): telefono 800.9871.
**Tele Radio Nord** (Fm 102,300): Settimo Torinese.
**Radio Universal** (Fm 93,300 Mhz): telefono 800.1617.
**Radio Borgaro** (Fm 91,600 Mhz): via Cirlè 23, Borgaro.
(Fm 90,300): telefono 531.355.
**Radio Zero** (Fm 91,800): telefoni 262.2866 - 262.3662.
**Radio One** (Fm 101,200 Mhz): t. 901.4264.
**Italia Uno** (Fm 92,600 Mhz): t. 264.514-263.366.
**Piemonte Zero** (Fm 98,650 Mhz): t. 634.644
**Radio Chivasso 94** (Fm 94 Mhz): tel. 912.708, Chivasso.
**Tele** (Fm 91,200 ): telefono 897.856.
**Studio** (Fm 102,250): telefono 627.1297.
**Radio Aperto** (Fm 88,200): telefono 356.666.

# Ogni giorno centinaia di [redacted] comprano una nuova Ford Fiesta.

# Un grande successo.

# Perché è una gran macchina.

**Tutte queste caratteristiche di sicurezza e robustezza sono [redacted]**

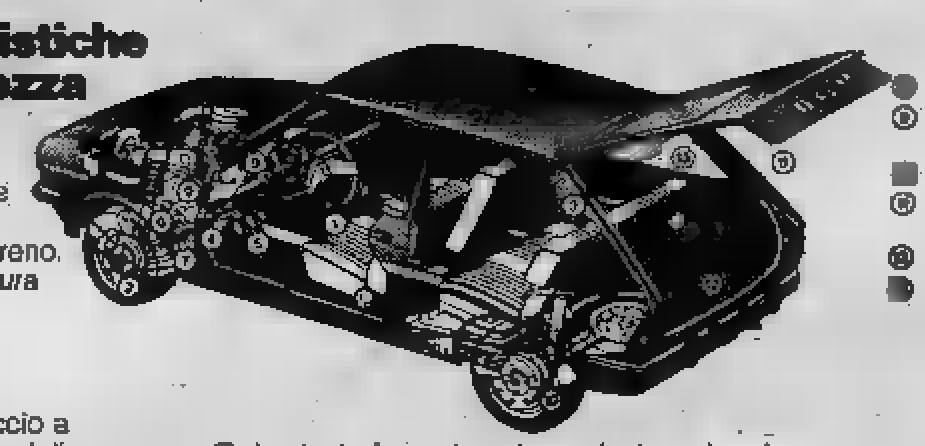

1. Trazione anteriore per una grande stabilità e manovrabilità.
2. Freni a disco anteriori [redacted] servofreno.
3. Abitacolo rigido in acciaio [redacted] struttura differenziata.
4. Piantone dello sterzo rientrante ad assorbimento d'energia.
5. Frizione autoregistrante.
6. Geometria dell'avantreno con braccio a terra trasversale negativo per una migliore [redacted] strada.
7. Impianto frenante autoregolante a doppio circuito diagonale.
8. Impianto elettrico semplificato.
9. Chassis e scatola cambio [redacted] lubrificazione permanente.
10. Pneumatici radiali a carcassa d'acciaio.
11. Porta posteriore con ammortizzatori di sostegno a gas.
12. Spazio utilizzabile sotto il piano [redacted] carico.
13. La più ampia superficie vetrata della sua classe.

**Da L. 2.907.000***
(IVA esclusa - Franco Concessionario)
**Consegna con [redacted] "Chiavi in mano"**

**Quattro modelli. Tre motori - 957-1117-1297 cc. Ora dal tuo Concessionario Ford.**

**Nuove [redacted] convenienti facilitazioni di pagamento**

Tradizione di forza e sicurezza

* Nel modello base 957 cc.


# ECONOMICI

## 19 Vendita [redacted]

**CENTROCASA** 513.831 San Paolo via Lurisia 2 appartamenti a prezzi introvabili: 2-3 camere tinello bagno, da 19 milioni 500 mila a 26 milioni, forte mutuo.

**CENTROCASA** 513.831 strada del Drosso Fiat Mirafiori prezzi affare, recenti: camera cucina bagno, da 8 mi[redacted] 900 mila a 12 milioni 200 mila.

**CENTROCASA** 513.831 corso Francia 121 termo ascensore 3 camere cucina bagno da 22 milioni 100 mila a 24 milioni 700 mila, dilazioni e mutuo.

**CENTROCASA** 513.831 via Madama Cristina 45 ristrutturata termo ascensore liberi: 1-2 saloni 1-3 camere bagno, da 45 milioni 600 mila a 52 milioni 800 mila; mutuo e dilazioni.

**CONFAR** presso libero adiacente Valentino nuovo camera tinello a L. 19 milioni 300 mila, interessanti dilazioni. Telefonare 519.017 519.085.

**CONSULEDILE** 533.322 vende libero Cascine Vica modernissimo 2 camere ampia cucina ingresso bagno 27 milioni compreso mutuo S. Paolo.

**CONSULEDILE** 533.322 vende in stabile signorile via Massena tra corso Vittorio e corso Stati Uniti appartamenti liberi adatti ufficio o abitazione da mq 240 a mq 365 volendo box e posti auto.

**CONSULEDILE** 533.322 vende Carmagnola frazione Vallongo signorile palazzina abitabile subito su due piani uni-bifamiliare mq 8000 circa terreno con alberi alto fusto, 85 milioni.

**CONSULEDILE** 533.322 frazione corso Emilia 40 angolo via Cigna stabile rinnovato: 1-2 camere cucina servizi, da 4 milioni 500 mila a 8 milioni 900 mila, ampie dilazioni.

**CORSO** Montegrappa 80 recente costruzione 1 camera tinello cucinino bagno 3 milioni 200 mila contanti 6 milioni mutuo; 2 camere tinello cucinino bagno 5 milioni contanti 9 milioni 200 mila mutuo; 3 camere tinello cucinino bagno 6 milioni 400 mila contanti 13 milioni mutuo; 4 camere tinello cucinino bagno 10 milioni 800 mila contanti 13 milioni mutuo. Fiduciaria Immobiliare 556.956.

**CORSO** Re Umberto angolo via S. Quintino libero grande salone 5 camere cucina 3 bagni doppi ingressi 65 milioni contanti 50 milioni dilazioni; salone 2 camere cucina 2 bagni 16 milioni contanti 40 milioni dilazioni; attico 2 camere cucina bagno terrazzo 11 milioni 500 mila contanti 20 milioni dilazioni; negozi interessantissimi anche liberi. Fiduciaria Immobiliare 556.956.

**CORSO** Regina Margherita 149 recentissi[redacted] costruzione libero camera cucina bagno 14 milioni; 2 camere cucina bagno 9 milioni 500 mila contanti 8 milioni 500 mila mutuo fondiario; 3 camere cucina bagno 13 milioni 600 mila contanti 10 milioni 400 mila mutuo fondiario; salone 4 camere cucina 2 bagni 31 milioni 300 mila contanti 18 milioni 700 mila mutuo fondiario, negozio in parte libero subito 19 milioni 800 mila contanti 5 milioni 200 mila mutuo fondiario. Fiduciaria Immobiliare 556.956.

**DI SALVATORE** 587.183 587.635 vende Santena in recente centro residenziale libero salone letto cucina terrazzo mutuo.

**FISIM** SpA adiacente corso Orbassano libero ampio ottime rifiniture 2 camere tinello cucinotta servizi box 30 milioni 500 mila mutuo fondiario dilazioni. Telefonare 581.759.

**FISIM** SpA adiacente corso Ferrucci palazzina in blocco o frazionata due negozi, magazzino, due alloggi di 2 camere servizi e 4 camere cucina servizi, facilitazioni pagamento. Telefonare 581.759 573.902.

**FISIM** Spa Crocetta libero ampio signorile due camere cucina servizi 26 milioni dilazioni. Telefonare 595.273 599.897.

**FISIM** SpA libero luminoso zona Molinette due camere cucina ampia servizi 25 milioni dilazioni. Telefonare 501.970 591.980.

**FISIM** SpA libero centrale uso ufficio mq 220 tre saloni servizi 37 milioni dilazioni. Telefonare 501.970 591.980.

**FISIM** SpA Madonna di Campagna libero ampio luminoso camera tinello cucinino servizi 18 milioni dilazioni. Telefonare 595.273.

**GAIOTTO** occasione corso Montecucco libero salottino 2 camere cucina servizi 33 milioni dilazionati. Telefonare 488.972.

**IFIM**
libero corso Novara ampio due camere tinello cucinino servizi 31 milioni 500 mila dilazionabili. Telefonare 519.583 516.278.

**IFIM**
libero c.so Cincinnato signorile camera tinello cucinino servizi 21 milioni dilazionabili. Telefonare 519.583 516.278.

**IFIM**
libero a Un. Sovietica signorile piano alto salone 2 camere cucina biservizi biingressi 76 milioni dilazioni. Telefonare 516.278.

**IFIM**
libero Crocetta via C. Colombo soggiorno 3 camere cucina servizi 44 milioni 500 mila dilazionabili. Telefonare 519.583 516.278.

**IFIM**
libero lungo Po recente signorile salone 3 camere tinello cucinino biservizi 70 milioni metà dilazioni. Telefonare 519.583 516.278.

**IFIM**
libero pressi c.so Tazzoli due camere tinello cu[redacted] volendo box 27 milioni dilazionabili. T[redacted] 519.583 516.278.

**IFIM**
libero pressi p.za Adriano recente salone due camere cucina biservizi box 60 milioni meno 6 milioni mutuo dilazioni. Telefonare 516.278.

**IFIM**
libero p.za Rivoli recente signorile 3 camere cucina angolo cottura servizi 43 milioni meno mutuo dilazioni. Telefonare 516.278 519.583.

**IFIM**
libero via Cortemilia attico soggiorno camera cucina servizi balcone verandato terrazzo 25 milioni dilazioni. Telefonare 516.278.

**IMMOBILIARETORO** frazione corso Lecce 3, alloggi da 3 vani a L. 12.800.000 minimo contanti e dilazioni. 501.219.

**INIZIO** corso Francia via Pinelli 16 recente camera cucina bagno 7 milioni 600 mila, due camere cucinotta bagno 3 milioni contanti 7 milioni mutuo. Fiduciaria Immobiliare 556.956.

**LIBERO** adiacente piazza Sofia recentissima camera cucina ingresso bagno 15 milioni 500 mila dilazionabili. Consuledile 533.322.

**LIBERO** barriera Milano vendo camera cucina ingresso [redacted] e solaio 5° piano L. [redacted] dilazioni. Telefonare 657.472.

**LIBERO** Cavoretto strada Creusa in nuova palazzina con giardino vendesi salone 2 camere cucina 2 bagni garage L. 69 milioni meno mutuo. Permute. Telefonare 897.337.

**LIBERO** corso Racconigi panoramico 3 camere cucina servizi cantina 26 milioni più 5 milioni mutuo bancario. Telefonare 540.767.

**LIBERO** Grugliasco 1 camera tinello cucinino bagno [redacted] soleggiato L. 16 milioni 500 mila più 700 mila mutuo. Telefonare 411.1449.

**LIBERO** ottimo per reddito vendo corso Taranto pied-à-terre di 2 camere e servizi a prezzo vantaggioso. Orlandini 353.900.

**LIBERO** piazza Campanella 1 camera cucina bagno L. 17 milioni 600 mila trattabili. Telefonare 338.939.

**LIBERO** Pozzo Strada camera cucina ingresso servizio riscaldamento L. 8.500.000 sufficiente minimo contante. Immobiliaretoro 501.219.

**LIBERO** subito corso Montegrappa recente camera tinello cucinino bagno IV piano [redacted] to facilitato. Telefonare 243.631.

**LIBERO** via Gorizia bellissimo recente 2 camere più cucina servizi 21 milioni più 8 milioni mutuo bancario. [redacted] 8.263 540.767.

**LIBERO** zona Statuto due camere cucina servizio L. 13 milioni 700 mila, altro tre camere cucina bagno occupato L. 20 milioni 800 mila. Telefonare 244.214.

**L'IMMOBILIARE** vende Crocetta soggiorno 3 camere cucinotto servizi 28 milioni 200 mila. Tel. 011 598.583, 582.897.

**MANSARDA** centrale in casa signorile elegantemente rifinita, grande salone camera cucina doppi servizi terrazzo garage. Telefonare 835.055.

**NONE** libero 3 camere tinello cucinino servizi box 29 milioni 400 mila più 6 milioni 600 mila mutuo. L'Immobiliare 0121 77.354.

**PINEROLO** recenti 1-2 camere cucina servizi da 12 milioni 500 mila. L'Immobiliare 0121 77.354.

**PRIVATO** vende in Cascine Vica spazioso 2 camere tinello e servizi a prezzo affare. Telefonare ore serali 390.422.

**RESIDENCE** vendesi monolocale arredato zona precollina torinese alto reddito piscina saloni tutti i servizi. Telefonare 835.055.

**ROSTA** splendida villa padronale recente 6600 mq. terreno; 300 mq abitazione; 380 mq accessori. Tel. 9003129 ore ufficio.

**SETTIMO** casetta libera via Pastrone 4 camere cucinotta servizi [redacted] 100 [redacted] giardino mutuo. Gaiotto, tel. 488.972.

**SETTIMO** vendiamo un salone 3 camere cucina biservizi box doppio. Edil Program, tel. 6508.101.

**VIA** [redacted] libero 2 camere cucina bagno 2° piano L. 17 milioni 500 mila. Tel. 774.084.

**VILLA** panoramica signorile moderna S. Vito Valpattonera vendesi unibifamiliare custodi giardino terrazze. Telefonare 443.138.

**VOLPIANO** impresa vende in palazzina 12 alloggi 1-2-3 camere soggiorno pranzo servizi box giardino. Telefonare 753.704, 988.2253.

## 20 Domande affitto

**A. MEDICO** lombardo cerca a qualsiasi prezzo in qualunque zona 2-3 camere uso abitazione. Telefonare 306.559.

## 21 Offerte affitto

**A. AFFITTASI** pied-à-terre elegantemente arredato. Amministrazioni Re Umberto tel. 538.594.

**ABBIAMO** alloggi signorili collinari salone 3-4 camere 2-3 bagni cucina garage tavernetta giardino stessa casa. Telefonare 441.474.

**ABBIAMO** uffici in stessa casa composti di 3-5 camere 1-2 servizi. Telefonare 441.474 ore ufficio.

**AFFITTASI** alloggio arredato signorile 2 camere cucina servizi rivolgersi studio immobiliare Bocino via Goito 2.

**MANSARDA** centrale arredata composta da camera e bagno senza angolo cottura acqua calda riscaldamento. Telefonare 518.725 Sofi.

**MINI[redacted]**
in residence affittasi [redacted] periodi brevi a persona referenziata massima riservatezza L. 140 mila [redacted] Tel. 533.947.

**MINIAPPA[redacted]MENTO** modernissimo, arredato, corso d'A[redacted]o 60, vista collina. Affitto L. 200 mila. Visite [redacted] 17-18.30.

[redacted] alloggio signorilmente arredato di 4 camere salone cucina 3 servizi box giardino. Telefonare 441.474.

**RESIDENCE** affittasi monolocali arredati zona Villa Genero grande parco con veduta su Torino, tutti comforts. Telefonare 877.055.

[redacted]**NGANO** affitto appartamento mq 200 più 200 di tavernetta in villa bifamil[redacted] con grande parco garage. Telefonare 879.329.

## 22 Traslochi

**AUTOTRASLOCHI** grandi e piccoli per città e tutta Italia, magazzini deposito [redacted] Tel. 346.777, 348.71.94. Valsesia.

## 24 Mobili, arredi

[redacted] comò comodini [redacted] letti ottone 1 milione 500 mila in noce lire 1 milione 200 mila armadioni veneziani in noce anche su misura con letti incorporati. Corso Francia 280, via Issiglio 74, via S. Donato 96.

**ATTENZIONE** camere [redacted] cucine laminato complete L. 165.000. Pagnone mobili via Lagrange 29, cortile.

**GRANDI** affari in un piccolo negozio mobilificio S. Maurizio via Verdi 34 Torino, vendita promozionale di cucina all'americana con sconto 50% su prezzi listinodati al 1977. Approfittatene.

## 37 Campeggio e sport

**VACANZE IN ROULOTTE**
con Caravan Center vendite di tutte le roulottes d'esposizione e rimanenze stock complete di frigo veranda stufa doppi vetri da mt 3 in poi a prezzi di assoluta concorrenza pagamento senza anticipo senza cambi[redacted] ipoteca. [redacted] dell'Aeroporto To tel. 262.1271.

## 38 Animali e veterinaria

**ALLEVAMENTO** Casa Cavalli cede cuccioli boxer dobermann pastori tedeschi nipoti di campioni. Si addestrano soggetti a difesa personale. Telefonare 969.8539.

## 45 Ville, app., cascine per vacanze, acq.-vend.

**A. CASCINA** riattata Villanova d'Asti 10 camere 4 bagni uffici magazzino laboratorio mq 560 su 2 piani, terreno circostante mq 22 mila coc[redacted] autostrada in parte recintato, possibilità ampliamento, bellissima posizione pubblicitaria adatta qualsiasi attività, L. 350 milioni. Telefonare 0141 94.342.

**A. CASCINALE** grandioso Astigiano 50 km Torino stupenda posizione panoramica collinare terreno mq 22.000 L. 75 milioni. Telefonare 0141/94.342.

**A. VILLETTA** nuova nelle Langhe con terreno cintato Studio Uni vende L. 18.000.000 contanti più L. 18.000.000 mutuo e dilazioni. Telefonare 540.947.

**A L. 3.700.000**
Il Punto Immobiliare SpA vende baita con 5000 mq di terreno in Valle Po. Telefonare 658.235.

**AGLIE'** casetta bifamiliare restaurata con termo centrale cantina giardino vendesi 55 milioni. Immobiliare Santa Rita 745.692.

**ALTA VALLE SUSA**
Borgo Alto d'Oulx stazione estiva invernale posizione splendida impresa vende 1-2-3 camere soluzioni tecniche architettoniche di prim'ordine. Telefonare 597.626 ore ufficio.

**BARDONECCHIA** via Einaudi 29 vendo ultimi alloggi signorili e box auto mutuo e dilazioni, aperto pre e festivi.

**BARGE** (Mondarello) struttura villa 3 camere tinello cucinino servizi terreno 12.000 mq 45 milioni. L'Immobiliare 0121 77.354.

**CANTALUPA** villa nuova costruzione adiacente paese 2 camere cucina salone doppi servizi seminterrato mansarda terreno vendo. Telefonare 0121/71.873.

**CASA** abitabile arredata 5 camere bagno cantina con adiacente rustico 12 mila mq. di terreno collina Cavagnolo vende L. 25 milioni. Telefonare 387.066.

**CASA** rustica meravigliosamente ripristinata 6 vani giardino 35 km da Torino vendo eventualmente permuto. Telefonare 666.469.

**CESANA** Alta nel cuore della Via Lattea vendesi graziosa villetta in muratura 2 camerette soggiorno servizi terreno mq 760 recintato 26 milioni compreso mutuo fondiario informazioni Serim 519.801.

**COLLINA** di Pinerolo rustico indipendente da ristrutturare 5 vani terreno 6000 mq panoramico vendo. Telefonare 0121/71.873.

**CUMIANA**
villa padronale recentissima centrale con 2500 mq. splendido giardino alberato 265 mq. abitabili su due piani più accessori 120 milioni contanti. Telefonare 900.3129 ufficio.

**GROSCAVALLO** frazione Bonzo in signorile complesso l'impresa Franco Bertoldo vende alloggi pronta consegna. Personale sul posto sabato e domenica. Informazioni (011) 991.041.

**LAIGUEGLIA** a 30 mt mare condominio «Sole» via Roma 24 vende appartamenti confortevoli. Tel. 0182 49.025 49.325.

**LUSERNA S.** Giovanni casa rustica 4 camere cucinotta box fienile orto terreno boscoso 24 milioni 800 mila. L'Immobiliare 0121 77.354.

**PRAGELATO** (Fraisse) rustico semiristrutturato saloce camera cucina servizio progetto approvato 2 camere e mansardato 17 milioni. L'Immobiliare 0121 77.354.

**SANREMO** libero soggiorno due camere cucina servizi 33 milioni 500 mila L'Immobiliare 0184-882222.

**SESTRIERE** libero soggiorno camera cucinott[redacted] servizi arredato 5 posti letto [redacted] L'Immobiliare 0121 77.354.

**VAL** Chisone Villaretto sulla statale per Sestriere 5 km da Fenestrelle altitudine 1040 impresa vende alloggi ultimati in palazzina di 2-4 vani box con o senza mutuo dilazioni. Telefonare 0121 21.376 5359.

## 47 Alberghi, pensioni

**A.A. ARMA DI TAGGIA** «Residence Riviera» prolungate vostri soggiorni al mare autunno, inverno, primavera. Offerta speciale L. 40 mila a persona settimanali tutto compreso (con 1ª colazione) appartamentini con ogni conforts, arredamento, attrezzatura completa, tv in ogni alloggio, massima indipendenza e relax, ampio giardino, tranquillità e riposo. Residence Riviera, via Castelletti 45 - Arma di Taggia, telefono 0184 43009. Amministrazione, Torino, via [redacted] Bernardino 2, telefono 011 331.756.

## 49 Informazioni

**INFORMITALIA** informazioni [redacted] private, indagini controlli infedeltà, corso Vittorio Emanuele 107 tel. 511.024 538.682.

## 52 Varie

**CLOCHE** pelle confime unisex 69.000, aviatori 65.000, montoni 125.000. Vaccaro, telefono 701709, v. Rodi 24 - Grugliasco (150 mt Pininfarina).

**MACCHINE** per scrivere calcolatrici nuove e d'occasione con garanzia. Noleggi. Via Cavour 6, tel. 540.878.

**PIANOFORTI** nuovi e occasioni grandi marche, strumenti musicali, musica. Chenna, tel. 542.405, via Piave 3 angolo via Garibaldi.

**TERMO B.**
il copritermo anti-smog, pareti sempre pulite, tipi in stile e moderni, prezzi di fabbrica. Produciamo inoltre porte pieghevoli, rivestimenti in legno, tende verticali. Interpellateci: preventivi senza impegno. Livio Baldacchi, corso Moncalieri 464, Torino Tel. 636.884, 635.912. Esposizione aperta anche il sabato mattina.

**VENDO** camera acquolo 220 mila pergola 80 20 mila scolapiatti 22 mila tavolo 20 mila sofà letto 100 mila frigo 100 mila camera letto moderna 650 mila soggiorno moderno 500 mila, salotto vera pelle 650 mila. Tel. 739.5677.

# QUESTA SERA ALLA TELEVISIONE

## TV NAZIONALE

### Rete uno

13 — **Itinerario** San Gimignano
13,30 **Telegiornale**
18,20 **Jazz ad** — *Un programma registrato nelle scorse settimane, in occasione del Festival internazionale di musica jazz. Nei brani in programma, si esibiranno alcuni tra i maggiori protagonisti di quell'appuntamento: il batterista Elvin Jones, il sassofonista Max Roach, il batterista Anthony Braxton, il trombettista Lester Bowie ed il pianista Richard Abrams* (c)
18,35 **Estrazioni del Lotto** (c)
18,40 **ragioni speranza,** riflessioni sul Vangelo
18,50 **Speciale Parlamento** (c)
19,20 **Strogoff,** romanzo Giulio Verne, con Raimund Harmstorf, Lorenza Guerrieri, Rada Rassimov (c)
19,45 **giorno dopo** (c)
20 — **Telegiornale**
20,40 **lle una luce,** spettacolo-gioco condotto da Ines Pellegrini, Claudio Lippi Luciano De Crescenzio (ultima puntata) — *Tutto ha una fine, anche per l'interminabile spettacolo di Gigante, Perani e Turchetti è giunta l'ora del commiato, come si dice, dagli spettatori. Questa sera verrà laureata la squadra vincitrice della valanga di alberi (uno per ogni abitante) che saranno piantati attorno al perimetro della cittadina che se li sarà aggiugicati. Spente le 1001 luci Napoli, quindi, ma solo temporaneamente: quanto sembra, infatti, il prossimo ne farà una seconda edizione* (c)
21,55 **femmina: Il bianco, Il grigio** (terza ed ultima puntata) (c) - **Telegiornale**

### Rete due

13 — **TG 2 Ore tredici**
14,55 **Pomeriggio sportivo: Campionati mondiali pallavolo,** finali per il 3° e 4° posto da Roma di Venezia (c)
18,15 **dell'organista Giorgio**
19,10 **Dribbling,** rotocalco sportivo sabato (c)
19,45 **TG Studio aperto**
20,40 **Spazio Il pianeta incantato,** telefilm (c)
FILM 21,35 **Il girasole,** di Gergely Z. Horvath, con Paola Pitagora, Mario Maranzana, Carla Romanelli, Ivan Darmas — *Questo «film per la tv» tratto da un romanzo dell'ungherese Gyula Krudy (che pare di antica origine italiana) è stato realizzato in coproduzione tra la Rai e la televisione magiara. La vicenda è quella un maturo dongiovanni di provincia, di nome Pistoli — anch'egli, quindi, tradisce avi provenienti nostra penisola —. Di donna donna, Pistoli si trascina dietro il proprio fallimento, appare evidente, dietro una facciata di aggressività, che la sua non è che una reazione prima di tutto su stesso sulla natura di sconfitto* (c) - **TG 2**

La Gravina film

OROLOGERIA OREFICERIA ARGENTERIA OGGETTI D'ARTE
...pavoneggiatevi una gioia di:
coda
VIA TORINO 88 T.
NICHELINO (TO)
ESPOSIZIONE PIÙ VASTA

## TV ESTERE

### Capodistria

20,30 **L'angolino ragazzi** (c)
21,15 **Telegiornale** (c)
21,35 **poker** Telefilm della serie «Hondo» (c)
FILM 22,30 **di donna,** Roddy McDowall, con Ava Gardner, Jan McShane (c)

### Montecarlo

17,45
18 — **Fantastico 1.** Un'ora musica
19 — **Ivanhoe,** telefilm.
19,25 **Parliamo.** Telequiz.
19,45
20 —
FILM 20,55 **...E la prese fuoco,** con Val Guest, con Janet Munro, Leo McKern, Edward Judd. — *Il pianeta è in pericolo per un aumento della temperatura, fenomeno attribuito a due esplosioni nucleari.*
22,25 **Oroscopo di domani.**
22,30 **Notiziario.**
22,40 **Montecarlo**

### Svizzera

17,15 **Retour en France** (replica) (c)
17,40 (c)
19,25 **Telegiornale** (c)
19,30 **giorni** (c)
20,10 **Telegiornale** (c)
20,25 **Estrazioni del** (c)
20,30 **Il Vangelo di domani** (c)
20,45 **Scacciapensieri** (c)
21,30 **Telegiornale** (c)
FILM 21,45 **Io ti salverò,** di Alfred Hitchcock, con Ingrid Bergman, Gregory Peck (c)
23,30 **Telegiornale** (c)
23,40 **Sabato sport** (c)

## TV PRIVATE

### Tele Torino Int. Canale 61

16,30 **Superclassifica show,** filmati musicali
17 — **Cartoni**
17,30 **Ko Music,** filmati musicali
18 — **Grand Prix,** replica
19 —
19,45 **TTI**
20 — **Guerlain: come il mondo,** inchiesta
20,30 **I quattro moschettieri,** telefilm
21 — **Star Music,** filmati musicali
FILM 21,30 **Noi cannibali,** di Leonviola, Silvana Pampanini, Vincenzo Musolino. — *Le tragiche vicende di una soubrettina malvista dai compaesani innamorata di un ex carcerato che non riesce trovar lavoro*
FILM 23 — **ecogliera,** di John Brahm, Annie Baxter, Robert Bellamy

### Tele Studio Torino Canale 24

FILM 17,30 **miliardo,** di Gianni Puccini, con Gianni Serra, Clara Bron. Giallo-rosa, 1967 — *Gangster americano spedisce in Italia il figlio stupido perché impari l'arte del furto. I risultati sono disastrosi*
— **Speciale casa**
19,30
20 — **rivincita dell'uomo** Ford Beebe, con John Carradine, John Hall. Fantascienza, 1949 — *Resosi invisibile grazie a un siero, terrorizza certi suoi compagni d'avventure pretendendo per placarsi un carico di diamanti*
FILM 21,30 **Le** di Vernon Sewell, con Christopher Lee, Barbara Steele, Boris Karloff. Horror, 1970 — *Antiquario-detective passa notte in un castello dove soffre di allucinazione, scopre che si svolgono strani riti per celebrare una strega morta sul rogo secoli prima*
FILM 23 — **Saigon Vietnam** di Jean Leduc, Odile Versois, Pierre Massini. Avventuroso, 1968 — *Architetto francese di passaggio a Saigon sgomina banda di spacciatori di droga che coi loro proventi finanziano i vietcong*

### G. R. P. Canale 42

17,35 **Cartoni**
18,10 **Theater,** balletto diretto da Trudi Sepp
19,15 **GRP Flash**
19,40 **Occhio mondo,** documentario geografico
20,18 quiz con Alba Parietti
20,28 **film**
FILM 20,35 **Il vampiro** di Terence Fisher, con Peter Cushing, Michael Gough. Horror, 1959 — *Sulle tracce di Dracula l'implacabile Van Helsing, aiutato da due coniugi, riesce lentamente scoprire i punti deboli vampiro*
22,15 quiz Oscar Giordanino
22,30 **ragazzi,** cabaret
23 — **Stars on ice,** spettacolo sul ghiaccio
23,35 **Assalto al treno,** telefilm
0,20
0,30 **Parole in**
FILM 1,00 **Il vampiro**

### Tv Commerciale Canale

FILM 17 — **guerra tar quattrini,** di Claude Bernard Aubert, con Charles Aznavour, Daniel Ceccaldi, Doudou Babet, Nap Nem. Drammatico, 1967
18,30 **Il serio e il** musica dediche
19,45 **Di segno sei?** Giochi per i ragazzi
20 — **da vedere,** rubrica di cinema di teatro
20,30 **Spazio aperto**
— **Formula uno,** gioco squadre
23,30 **Oroscopo**
23,35 **La pecora nera** di Luciano Salce, con Vittorio Gassman, Lisa Gastoni. Commedia,

### Tele Europa 3 Canale 58

FILM 17 — **Tuoni** di Robert D. Webb, con Alain Ladd, Jeanne Crain. Avventuroso, 1960 — *Mine, sabotaggi, sbarramenti e dinamite sono i mezzi che usano i coloni per impedire ad un gruppo di taglialegna di disboscare la loro valle*
FILM 20 — **Le di Don Chisciotte,** di Grigory Kozincev, con Nikolas Cherkasov. Drammatico, 1963 — *La trasposizione cinematografica del celeberrimo di Miguel Cervantes*
FILM 23 — **Deadwood 76,** di James Landis, con Arch All jr., La Donna Gottier, Ray Vegas. Western, 1973 — *Bill Hickok Buffalo sfidano duello Billy the Kid, che si rifugia gli indiani, s'innamora di una squaw che viene violentata decide di vendicarsi*

### Tele M. Bianco Canale 33

17 —
FILM 17,30 **Il non** di Gérard Oury, con Pierre Brasseur, Edwige Feuilliere. Giallo, 1963 — *La cronaca di quattro omicidi commessi in epoche diverse per motivi diversi: onore, denaro soprattutto gelosia*
19 — **TG Torino/Piemonte**
19,15 **Quindici minuti piena libertà,** conversazione di Giovanni Arpino
20,15 **Varietà musicale,** filmati musicali
21 —
FILM 21,15 **L'inferno** di Alfred Werker, Virginia Mayo, Stephen Mc Nally. Western, 1954 — *Durante rivolta in una prigione, galeotto cerca di uccidere lo sceriffo, anch'egli in galera, che anni prima ucciso i suoi fratelli*
23 — **Corrispondenza con i telespettatori e oro-**
23,30 **notte**

### Videogruppo Canale 52

FILM 17,30 **Hiroshima,** di Alain Resnais, con Emmanuelle Riva, Eiji Okada. Drammatico, 1959
19 — **sopravvivenza in città affollata,** gli orari degli spettacoli della sera il mercatino dell'usato
19,30
19,45
FILM 20,30 di Juan Buñuel, Michel Piccoli, Liv Ullman, Ornella Muti. Drammatico, 1975
FILM 22,15 **Texas il fiume** di Michael Gordon, con Dean Martin, Alain Delon. Western, 1967

# I CINEMA DI TORINO

| CRITICA | | PUBBLICO | |
|---|---|---|---|
| Capolavoro | ●●●●● | Eccezionale | ○○○○○ |
| Ottimo | ●●●● | Successo | ○○○○ |
| Favorevole | ●●● | Consensi | ○○○ |
| Discusso | ●● | Discorde | ○○ |
| Mediocre | ● | Scarso | ○ |

## RIDUZIONI ENAL-AGIS

**Cinema:** Giardino, Roma Inc. — **Teatri:** Alfieri: Macario ne «Il coniglio», biglietti ridotti all'Enal per martedì; Gobetti: Comp. C. Campanini e F. Barbero, biglietti ridotti all'Enal per domani sera; Stabile; abbonamenti stagionali interi, ridotti Enal e giovani in vendita all'Enal — **Juventus e Torino:** abbonamenti in vendita all'Enal — **Torino-Fiorentina:** biglietti interi e ridotti all'Enal — **Ippodromo Staplagi - Vinovo:** ore 15, trotto, riduzioni Enal alla cassa — **Torino-Esposizioni:** «Montagna Europa '78», biglietti ridotti all'Enal.

VOLETE VENDERE
IL VOSTRO APPARTAMENTO?
IPI
Vi offriamo tutti i vantaggi di una valida organizzazione.
TELEFONATE
E AVRETE UN ESPERTO AL VOSTRO SERVIZIO
511.382 - 537.066

## prime visioni

**AMBROSIO** c. Vitt. Eman. 52 Tel. 547.007
**Disavventure di un commissario di polizia**, di Philippe De Broca, con Annie Girardot, Philippe Noiret (Francia - Colori) — Movimentato film fra dinamica donna poliziotto e tranquillo professore.
Orario: 14.30-16.30-18.30-20.25-22.30. Non viet. ★ Commedia
Critica ●● Pubblico ○○○○ Ingresso L. 2500

**ARCO-INC** c. Pr. Oddone 31 Tel. 484.621
**Una donna.. una moglie**, di Yannick Bellon, con France Lambiotte, Claude Rich (Francia - Colori) — Donna abbandonata dal marito, dopo un periodo di profond[illegible] riscopre se stessa. Non vietato.
Orario: 15-16.50-18.40-20.30-22.30. ■ Commedia drammatica
Critica ●●● Pubblico ○○○ Ingresso L. 1500

**ARISTON** v. Lagrange 21 Tel. 546.147
**Romeo e Giulietta**, di Franco Zeffirelli, con Olivia Hussey, Leonard Whiting (Italia - Colori) — Tragica fine della storia d'amore dei due giovanissimi creati da Shakespeare. Non vietato.
Orario: 14.40-17.20-19.50-22.20. ★ Drammatico
R[illegible] (1968) Ingresso L. 2500

**ARLECCHINO** c. Sommeiller 22 Tel. 587.190
**L'arma**, di Pasquale Squitieri, con Claudia Cardinale, Stefano Satta Flores (Italia - Colori) — Uomo davanti alla criminalità dilagante si spaventa e si arma, di qui scaturisce un clima d[illegible]. Vietato 14.
Orario: 14.30-16.05-17.40-19.15-20.50-22.30. ★ Drammatico
Critica ●● Pubblico ○○○ Ingresso L. 2500

**ASTOR** v. Viotti 8 Tel. 519.516
**Alta tensione**, di [illegible] Brooks, con Madeline Kahn, Harvey Korman, Clores Leachman (Usa - Colori) — Lo stravagante regista prende questa volta [illegible] mira la psicanalisi ispiratrice di tanti gialli. Non vietato.
Orario: 14.40-16.30-18.30-20.30-22.30. ■ Commedia
Critica ●●● Pubblico ○○○○ Ingresso L. 2500

**AUGUSTUS** p. C.L.N. [illegible] Tel. 530.714
**Capricorn One**, di Peter Hyams, con Elliott Gould, James Brolin, Karen Black (Usa - Colori) — Giornalista smaschera falso volo su Marte simulato per ragioni di propaganda. Non vietato.
Orario: 15-17.30-20-22.30. ★ Avventuroso
Critica ●● Pubblico ○○○○ Ingresso L. 2000

**CAPITOL** v. San Dalmazzo 24 Tel. 540.605
**La febbre del sabato sera**, di John Badham, con John Travolta, K. Lynn Gorney (Usa - Colori) — Primo vero amore e dolori di un affasciante giovanotto di origine italiana con [illegible] passione del ballo. Viet. 14.
Orario 14.40-17.20-19.45-22.20. ★ Commedia
Critica ●● Pubblico ○○○○○ Ingresso L. 2300

**CENTRALE d'Essai** v. Carlo Alberto 27 Tel. 540.110
**L'albero degli zoccoli**, di Ermanno Olmi, [illegible] Luigi Ornaghi, Battista Trevaini e altri contadini e gente della campagna bergamasca (Italia - Colori) — Il film «Palma d'Oro» a Cannes e poi trionfatore in vari altri festival. Orario: 15.30-18.50-22.10. ★ Drammatico, versione italiana
Critica [illegible] Pubblico ○○○○ Ingresso L. 2500

**CITY** c. Vitt. Eman. 50 Tel. 510.702
**Lo chiamavano Bulldozer**, di Michele Lupo, con Bud Spencer, Raimund Harmstorf (Italia - Colori) — Ex campione di «american football» ricreta in campo per aiutare sprovveduta squadretta. Non viet.
Orario: 14.30-16.30-18.30-20.30-22.30. ★ Avventuroso
Critica ●● Pubblico ○○○○○ Ingresso L. 2500

**CRISTALLO** v. Goito 5 Tel. 650.71.00
**Così come sei**, di Alberto Lattuada, con Marcello Mastroianni, Nastassja Kinski (Italia - Colori) — Tenera storia d'amore fra un architetto ultraquarantenne e un'adolescente. Vietato 14.
Orario: 14.30-16.30-18.30-20.30-22.30. ★ Commedia
Critica ●● Pubblico ○○○○ Ingresso L. 2500

**DORA** v. Gramsci 9 Tel. 542.422
**Pretty Baby**, di Louis Malle, con Keith Carradine, Susan Sarandon, Brooke Shields (Usa - Colori) — Storia di una prostituta tredicenne, cresciuta in un bordello di New Orleans agli inizi del secolo. Vietato 18.
Orario: 14.30-16.30-18.30-20.30-22.30. ★ Commedia drammatica
PRIMA VISIONE Ingresso L. 2500

**GIOIELLO** v. C. Colombo 31 Tel. 500.760
**L'albero degli zoccoli**, di Ermanno Olmi, con Luigi Ornaghi, Battista Trevaini e altri contadini e gente della campagna bergamasca (Italia - Colori) — Il film «Palma d'Oro» a Cannes e poi trionfatore in vari altri festival. Orario: 15-18.15-21.30. ★ Drammatico, versione italiana
Critica ●●●●● Pubblico ○○○ Ingresso L. 2500

**IDEAL** C. Beccaria 4 Tel. 541.523
**Formula 1 febbre della velocità**, di M. Morra e O. Orsini, con Sydne Rome (Italia - Colori) — La bella attrice ci guida nel mondo delle corse, intervistando i più noti campioni. Non viet.
Orario: 14.40-16.40-18.35-20.20-22.30. ★ Documentario sportivo
Critica ●● Pubblico ○○○○ Ingresso L. 2500

**LILLIPUT** v. XX Sett. 15 bis Tel. 537.100
**Andrano tutti in Paradiso**, di Yves Robert, con Jean Rochefort, Claude [illegible] (Francia - Colori) — Lo stesso regista e il medesimo cast di "Certi piccolissimi peccati" per una vicenda altrettanto divertente.
Orario: 14.30-16.30-18.30-20.30-22.30. Non viet. ■ Commedia
Critica ●●● Pubblico ○○○○○ Ingresso L. 2500

**LUX** Gall. S. Federico Tel. 541.283
**Grease**, di Randal Kleiser, con John Travolta, Olivia Newton-John (Usa-Colori) — Ambientato negli Anni '50 e a suon [illegible] musica, la storia d'amore di due giovani. Non vietato.
Orario: 15-17.30-20-22.30. ■ Commedia musicale
Critica ●● Pubblico ○○○○○ Ingresso L. 2500

**METROPOL** v. Pr. Tommaso 6 Tel. 650.54.70
**Excitation Star**, [illegible] Patrice Rhomm, con Brigitte Lahaie, Michel David (Francia - Colori) — Giovane porno-star dall[illegible] erotismo per la prima volta sullo schermo. Viet. 18.
Orario: 14.30-16-17.40-19.10-20.40-22.30. ★ Commedia erotica
PRIMA VISIONE non recensita Ingresso L. 2000

**NAZIONALE** v. Pomba 7 Tel. 518.850
**La montagna del Dio Cannibale**, di Sergio Martino, con Ursula Andress, Stacy Keach (Italia - Colori) — Moglie di uno scienziato scomparso nella giungla, organizza sped[illegible] di ricerca. Viet. 14.
Orario: 14.30-16.30-18.30-20.30-22.30. ★ Avventuroso
Critica [illegible] Pubblico ○○○○ Ingresso [illegible]

**OLIMPIA** v. Arsenale 31 Tel. 532.448
**Andrano tutti in Paradiso**, di Yves Robert, con Jean Rochefort, Claude Brasseur (Francia - Colori) — Lo stesso regista e il medesimo cast di "Certi piccolissimi peccati" per una vicenda altrettanto divertente.
Orario: 14.30-16.30-18.30-20.30-22.30. Non viet. ★ Commedia
Critica ●●● Pubblico ○○○○○ Ingresso L. 2500

**REPOSI** v. XX Settembre 15 Tel. 531.400
**Zombi**, di George A. Romero, con David Emge, Ken Foree (Usa - Colori) — Gli Zombi hanno una sola esigenza: nutrirsi di carne umana [illegible] viva, a questo scopo assediano una città [illegible]. Viet. 18.
Orario: 15-17.30-20-22.30. ★ Fanta-Horror
Critica ●●● Pubblico ○○○○○ Ingresso L. 2500

**ROMANO** Galleria Subalpina Tel. 510.145
**L'australiano**, di Jerzy Skolimowski, con Alan Bates, Susannah York (Usa - Colori) — Misterioso e affascinante straniero seduce la moglie di un musicista e poi impazzisce. Viet. 14.
Orario: 14.30-16.45-18.40-20.35-22.30. ★ Drammatico
Critica ●●● Pubblico ○○○○ Ingresso L. 2500

**[illegible] RITZ** v. Acqui 2 Tel. 830.521
**Una moglie**, di John Cassavetes, con Gena Rowlands, Peter Falk (Usa-Colori) — Casalinga inquieta e delusa attraverso dure esperienze che diventano drammatiche per lei. Non vietato.
Orario: 17-19.45-22.20. ■ Segn. dalla critica. ★ Drammatico
Critica ●●●● Pubblico ○○○○ Ingresso L. 2000

**TORINO** v. Buozzi 6 Tel. 530.353
**Heidi**, di Werner Jacobs, con Eva Maria Singhammer, Jan Koester, Gustav Knuth (Germania-Austria - Colori) — Heidi è diventata [illegible] bambina vera e vi [illegible] una nuova avventura. Non vietato.
Orario: 14.30-16-17.40-19.10-20.50-22.30. ★ Commedia
Critica ●● Pubblico ○○○○ Ingresso L. 2000

**VITTORIA** v. Roma 336 Tel. 511.789
**Primo amore**, di Dino Risi, con Ugo Tognazzi, Ornella Muti, Mario Del Monaco (Italia - Colori) — Anziano attore d'avanspettacolo perde la testa per ambiziosa diciottenne. Non vietato.
Orario: 15-17.30-20-22.30. ■ Commedia drammatica
Critica ●● Pubblico ○○○○○ Ingresso L. 2500

## proseguimenti prime visioni

**ALEXANDRA** v. Sacchi 18 Tel. 511.293
**Bel mio, il mondo delle donne**, di Georges Lautner, [illegible] Jean-Claude Brialy, Nathalie Nort (Francia - Colori) — Giovane ambizioso fa carriera grazie al fascino che esercita sulle donne. Viet. 18.
Orario: 14.05-15.45-17.25-19.05-20.45-22.30. ★ Erotico
Critica [illegible] Pubblico ○○○○ Ingresso L. 1200

**ASTRA** v. R. Pilo [illegible] Tel. 753.597
**Pantera rosa sfida**, di Blake Edwards (Usa - Colori) — La pasticciona pantera dall'insolito colore in una raccolta di tante divertenti e catastrofiche avventure su di lei imperniate. Non vietato.
Orario: 20.15-22.30. ★ Disegno animato
Critica [illegible] Pubblico ○○○○ Ingresso L. 1200

**COLOSSEO** v. M. Cristina 73 Tel. 651.034
**La [illegible] di Damien**, di Don Taylor, [illegible] William Holden, Lee Grant (Usa - Colori) — Anticristo usa il corpo di un tredicenne per compiere terrificanti nefandezze. Vietato 14.
Orario: 20-22.30. ★ Horror
Critica ●● P[illegible] ○○○○ Ingresso L. [illegible]

**ELISEO.** piazza Sabotino Tel. 335.9815
**Ultimo combattimento a Chen**, di Robert Clouse, [illegible] Bruce Lee (Hong-Kong - Colori) — Ultimo film girato dal defunto [illegible] del Kung-fu. Vietato 14.
[illegible] 16.30-18.30-20.30-22.30. ■ Drammatico
PRIMA VISIONE non recensita Ingresso L. 1200

**FORTINO** v. Cigna 47 Tel. 486.560
**American graffiti**, di George Lucas, con Richard Dreyfuss, Romy Ho[illegible] (Usa - Colori) —Notte brava di alcuni studenti americani collocata nel [illegible] e vista con nostalgia. Non vietato.
Orario: 20.30-22.30. ★ Commedia
RIEDIZIONE (1974) Ingresso L. 1200

**LA PERLA** c. De Gasperi [illegible] Tel. 584.791
**Coma profondo**, di Michael Crichton, con Geneviève Bujold, Michael Douglas, Richard Widmark (Usa - Colori) — Thriller ad alta suspense, tratto dal romanzo di Robin Cook. Non vietato.
Orario: 15.05-17.30-19.55-22.20. ★ Drammatico
Critica ●● Pubblico ○○○○ Ingresso L. 1300

**MAFFEI** v. Pr. Tommaso 5 Tel. 683.354
**Sex Exhibition**, di Michael Thomas, con Ingrid Steeger, Margrit Sigel, Christina Free (Usa - Colori) — Sfilata di numerose bellezze quasi sempre svestite, impegnate in diverse avventure erotiche. Viet. 18.
Orario: 14.30-16.05-17.40-19.10-20.50-22.30. ★ Commedia erotica
PRIMA VISIONE non recensita Ingresso L. 2000

**MASSAUA** p. Massaua [illegible] Tel. 795.803
**[illegible] contro gli Ufo Robot**, di Hideki e Toshio Mori (Giappone - Colori) — Eleganti disegni orientali abbinati a potenti effetti sonori, danno vitaad una originale fiaba fantascientifica. Non vietato.
Orario: 16.30-18.30-20.30-22.30. ■ Disegno animato
PRIMA VISIONE non recensita Ingresso L. 1200

**MASSIMO** v. Montebello [illegible] Tel. 876.061
**Heidi in città**, di Isao Takamata (Giappone - Colori) — Le avventure della celebre bambina svizzera diventata la beniamina dei bambini attraverso più di [illegible] puntate televisive. Dal romanzo di Johanna Spyri.
Orario: 14.40-16.30-18.30-20.30-22.30. ■ Disegno animato
Critica ●● Pubblico ○○○○○ Ingr. 2000 rid. 1500

**ORFEO** p. Carlina Tel. 518.114
**La soldatessa alle grandi manovre**, di Nando Cicero con Edwige Fenech, Renzo Montagnani (Italia - Colori) — Piotone alle esercitazioni viene distratto da affascinante fanciulla. Vietato 14.
Orario: 15-17-18.45-20.30-22.30. ★ Sexy
PRIMA VISIONE non recens[illegible] Ingresso L. 1200

**PUNT[illegible] d'Essai** v. Garibaldi 30 Tel. 545.245
**Il dittatore dello Stato libero di Bananas**, di Woody Allen, con Woody Allen, Suzy Joan (Usa - Colori) — Giovane svagato fra dittatore e rivoluzionario in lotta in uno staterello sudamericano. Non viet.
[illegible]o: 15.15-17.15-19.20-20.45-22.30. ■ Satirico
RIEDIZIONE (1970) Ingresso L. 1200

## seconde e altre visioni

ACAPULCO (via Donizetti 6, p. Nizza, tel. 651.264)
Crazy Horse. Colori. Viet. 18. Or. 16-17.30-19.15-20.45-22.30. ★ Documentario sexy

APOLLO (largo Giusiano 91, tel. 215.685)
Sella d'argento, G. Gemma. Non vietato. 20.30-22.30. ★ Western

CONTINENTAL (v. Nizza 348, tel. 697.068)
American Graffiti, R. Dreyfuss. R. Howard. ★ Commedia

ERBA [illegible] (corso Moncalieri 241, tel. 690.467)
La meravigliosa favola di Biancaneve, di E. Gorer, col. ★ Commedia
Abbinato a Silvestro e Gonzales matti a mattatoi, colori. Ore 14.30-16.30. ★ Disegno animato

FARO (via Po 30, tel. 832.214)
Mariega contro gli Ufo Robot, colori. Non vietato. Or. 15-16.45-18.40-20.35-22.30. ★ Disegno animato

FIAMMA (corso Trapani 57, tel. 372.057)
La maledizione di Damien, W. Holden, C. Grant, techn. Viet. 14. ★ Horror

HOLLYWOOD (corso R. Margherita 106, tel. 851.904)
L'ultimo combattimento di Chen, Bruce Lee. Viet. 14. (Ingresso L. 1200). ★ Lotta orientale

PRINCIPE (via P. d'Acaja 45, tel. 760.951)
Una donna tutta sola, Jill Clayburg. Non vietato. Ap. 16.20. Ult. 22.30. ★ Commedia drammatica

STATUTO (via Cibrario 16, tel. 487.051)
Incontri ravvicinati del 3° tipo, R. Dreyfuss, techn. Non viet. Ap. 15; ult. 22.30. ★ Fantascienza

### ZONA CENTRO

CABARET VOLTAIRE (v. Cavour 7)
Cat Con. Cinema familiare 3ª serie. Numiti. Viet. 18. Ingresso soci. ★ Commedia

CRAVESANA * (via Avogadro 3, tel. 530.493)
California Poker. Ore 15-17. ★ Western

[illegible] (via Milano 8, tel. 530.255)
Sparate a vista. ★ Drammatico
Karatè a Shangai. ★ Lotta orientale

MOVIE CLUB (v. Giusti 8, tel. 544.077)
I fratelli Marx; Una notte sui tetti, di David Miller. Ore 20.45-22.30. ★ Comico

PO (v. Po 21, tel. 510.496)
Il prestito di ferro, G. Gemma. Non viet. ★ Drammatico

REGINA (c. R. Margherita 123, tel. 530.885)
L'inarrestabile, colori. Vietato 18. ★ Commedia erotica

VITTORIO VENETO (p. V. Veneto 5, tel. 871.642)
Il giustiziere sfida la città, J. Cotten, T. Milian, F. Benussi. ★ Drammatico

### CROCETTA - S. RITA - MIRAFIORI

ADRIANO (via Sacchi 65, tel. 587.715)
Più forte ragazzi, T. Hill, B. Spencer. ★ Avventuroso

GIARDINO - CINEOCCHIO (v. Monfalcone 62, tel. 326.873)
Mash, R. Altman. [illegible] 20.30-22.30. ★ Commedia

S. RITA * (v. Vernazza 26, tel. 325.056)
Cappuccetto rosso. Inizio 14.30. ★ Commedia
[illegible] Battaglione sturmtruppenführer. Inizio ore 20. ★ Commedia

[illegible] (v. Tunisi 92, tel. 390.711)
Agente 007 vivi e lascia morire, Roger Moore. Non viet. (Ingr. [illegible]. ★ Drammatico

VINZAGLIO (c. D. Abruzzi 102, tel. 596.125)
Settimana del film di fantascienza: Incontri ravvicinati del terzo tipo, di Steven Spielberg, con Richard Dreyfuss (terza visione). Or.: 19.45; 22.30. ★ Fantascienza

### ZONA S. PAOLO

AMERICA (via Fréjus 27, tel. 446.764)
Sfida a White Buffalo, C. Bronson. ■ Western

SAN PAOLO (v. Cesana 80, tel. 372.637)
La ragazza dal pigiama giallo, Milland. Vietato 14. (Ingresso 800). ★ Giallo

### ZONA FRANCIA

BERNINI (c. Trasoni 3, tel. 773.843)
Arancia meccanica. Viet. 18. Ult. 22. ★ Fantascienza
Segnalato dalla critica

DIVINA PROVVIDENZA
Domani: 007 agente Jo Walker. [illegible]
Gorgo mostro della grande palude. ★ Fantascienza

ESEDRA * (v. Bagetti 30, tel. 740.815)
Buffalo Bill l'eroe del Far West. ■ Western

ODEON (v. Venaria 8, tel. 772.362)
Quando c'era lui caro lui, P. Villaggio, techn. Non vietato. ★ Comico

STAR (via Domodossola 48, tel. 772.990)
Ore 15 e 16,30 spettacolo per ragazzi: Carl mastri del [illegible]20: 6000 km di paura, col. Non viet. ■ Drammatico

ZETA d'Essai (v. Cibrario 88, tel. 772.907)
M.A.S.H., di R. Altman, con E. Gould, D. Sutherland. Viet. 14. Ore 20.30-22.30. ★ Commedia

### ZONA SAN DONATO

[illegible]A INC. (v. S. Donato 40 bis, tel. 487.765)
Musica pop: Woodstock. ★ Musical

UMBRIA (v. Ascoli 30, tel. 485.912)
Bestione superstar. ★ Avventuroso
Tre spade di Zorro. ■ Avventuroso

### MADONNA CAMPAGNA - LUCENTO

AMBRA (v. Chiesa della Salute 77, tel. 297.197)
In nome del papa re, N. Manfredi. ★ Drammatico

EDERA (v. Madonna di Campagna 1, tel. 215.613)
Porno polla n. 2, F. Bonarie, techn. Viet. 18. Ap. 15.30. ★ Commedia erotica

JOLLY (v. Veronese 130, tel. 290.161)
[illegible] di Navarrae, G. Peck; A. Quinn, techn. Non Viet. ■ Guerra

LUCE * (strada Lucento 3, tel. 731.615)
Il supercolpo dei 5 dobermann d'oro. ★ Avventuroso

LUINI * (v. Luini 90, tel. 290.339)
Orzowei figlio della Savana. ■ Avventuroso
Franco Cicciò ladro e guardia. ★ Farsi

### ZONA MILANO - REGIO PARCO

ARIS (c. R. Parmi 142, tel. 203.588)
Le avventure di Bianca e Bernie, di Walt Disney. ★ Disegno animato

FALCHERA (v. Tanaro 30, tel. 262.1665)
Supercolpo dei 5 [illegible] d'oro. Non vietato. ■ Avventuroso

LANTERI * (c. G. Cesare 80, tel. 284.134)
Safari express, G. Gemma, U. Andress. ■ Avventuroso

MAJOR (largo G. Cesare 105, tel. 287.974)
Cane di paglia, D. Hoffman. Techn. Viet. [illegible] ★ Drammatico

REBAUDENGO * (p. Rebaudengo 22, tel. 264.526)
Ore 21: L'ultimo treno da Vienna. ★ Drammatico

SOCIALE (v. Cournaycur 2, tel. 850.608)
Concerto con delitto, P. Falk. Techn. Non viet. ★ Poliziesco

### ZONA VANCHIGLIA - BORGO PO

[illegible]A (c. Belgio 53, tel. 874. 171)
Vigilato speciale, D. Hoffman. Viet. 14. ★ Drammatico

ARTISTI (v. G. di Barolo 24, tel. 831.374)
Il grande attacco, G. Gemma, H. Fonda. Non viet. ★ Guerra

ERIDANO d'Essai (c. Casale 106, tel. 832.086)
In nome del papa re, di L. Magni, con N. Manfredi, S. Randone. Or.: 20.15-22.30. ★ Drammatico

### ZONA NIZZA - LINGOTTO

CABIRIA (p. Bengasi, tel. 660.550)
Piedone l'africano, con [illegible] Spencer. Non vietato. Or.: 16.30-18.30-20.30-22.30 ■ Avventuroso

CUORE * (v. Nizza 56, tel. 687.668)
La bella addormentata nel bosco, di Walt Disney. Techn. Ap. 16. ★ Disegno animato

ITALIA (v. Nizza 138, tel. 694.021)
Incontri ravvicinati del 3° tipo, R. Dreyfuss, techn. Non vietato. (Ingr. 800). ★ Fantascienza

S. LUIGI * (v. Ormea 4, tel. 682.471)
Corri uomo corri, T. Milian. Ore 21. ★ Drammatico

SPEZIA (v. Nizza 170, tel. 696.3617)
Bruce Lee una vita una leggenda. Non vietato. Ap. 15. (Ingr. 500). ★ Lotta orientale

* Cinema a carattere parrocchiale.

## GALLERIE - MUSEI

AVERSA (C. Alberto 24): [illegible].
BODDA (via Cavour [illegible]; tel. 512.762): Pittura nei secoli e antiquariato.
CITTADELLA (Bertola 31): Nuzzolese.
EMMEDUE (530.618): Mingola.
FOYER CAMERA COMMERCIO (v. Giolitti 26/A): Mostra Karl Arnold, disegni 1918-1933. Or.: 9.30-12.30; 15-20.
GRAFICA QUAGLINO: opere scelte.
LA 18 (Chiesa Salute 18, tel. 212.194): Incisioni originali italiane, straniere.
PICCOLO REGIO: Mostra «La pittura a Torino all'inizio del secolo». Or.: 10-12.30; 16-19.
PIRRA (c. Cairoli 32, tel. 877.344): 5ª Rassegna [illegible]tori della Galleria.
SEIA-SALUZZO: Arte antica, moderna.
TAVOLOZZA (De Gasperi 35): Ranaboldo.

ASSOCIAZIONE PIEMONTESE GALLERIE ARTE [illegible]
ACCADEMIA: Sergio Capellini.
BERMAN: Alfredo Suppo.
DAVICO: Piero Ferruglia, personale.
VIOTTI: Erodimo e Magia.

MUSEO NAZIONALE DEL CINEMA: Or. 10-12; 15-18. Alle ore 10,15 - 10,50 - 11,25 e alle 17,30 Audiovisivo «La Sindone fra le genti del Piemonte».

# CINEMA CINTURA

**ALPIGNANO**
**Dora:** American Graffiti.
**AVIGLIANA**
**Corso:** I ragazzi del sabato.
**Grassero:** Luna di miele in tre.
**BEINASCO**
**Italia:** Scherzi da prete, Toffolo. Non vietato.
**BORGARO**
**Royal:** Signore e Signori buonanotte.
**BORGONE**
**Ideal:** Ecco noi per esempio.
**CARIGNANO**
**Peler:** La banda del trucido, T. Milian. Tec. Viet. 14.
**CARMAGNOLA**
**Lux:** La ragazza dal pigiama giallo. Viet. 14.
**Margherita:** Scherzi da prete. Non viet.
**Splendor:** Via col vento.
**CASELLE**
**Italia:** La battaglia delle aquile.
**Roma:** Scandalo al sole.
**CASTIGLIONE**
**Florida:** Bambi.
**CHIUSA SAN MICHELE**
**Gloria:** La stangata.
**CIRIE'**
**Catalano:** Paperino story.
**Italia:** A chi tocca tocca, F. Testi. Techn. Non viet.
**Nuovo:** Crazy Horse. Techn. Viet. 18.

**CUORGNE'**
**Perona:** Il magnate greco,
Margherita: Good bye amore mio.
**GASSINO**
**Italia:** La febbre del sabato sera.
**GIAVENO**
**S. Lorenzo:** Piedone a Hong Kong.
**LANZO**
**Catalano:** Guerra spaziale.
**LEINI'**
**Ambra:** L'infermiera. Viet. 18.
**LUSERNA**
**Lusernese:** La marchesa Von...
**MONCALIERI**
**Ghigo:** In nome di papa re, di L. Magni, con N. Manfredi. 20,30; 22,30.
**Italia:** La liceale nella classe dei ripetenti, Gloria Guida. Viet. 14.
**NONE**
**Eden:** Per chi suona la campana.
**ORBASSANO**
**Moderno:** Piedone l'africano.
**PINEROLO**
**Italia:** Bermude la fossa maledetta.
**Nuovo:** Primo amore.

**PIOSSASCO**
**S. Giorgio:** Madame Claude.
**RIVALTA - T. FRANCESI**
**Smeraldo:** Il buio intorno a Monica.
**RIVAROLO**
**Cristallo:** Goodbye e Amen.
**S. AMBROGIO**
**Ambrosiano:** Autostop rosso sangue.
**S. MAURIZIO**
**Edera:** Swarm.
**SETTIMO**
**Beccaria:** Manitù lo spirito del male.
**Garibaldi:** Tenente Colombo.
**Moderno:** Odio per odio.
**Oratorio:** La grande avventura.
**SUSA**
**Cenisio:** Sella d'argento.
**Civico:** Moglie nuda e siciliana. Viet. 18.
**TORRE PELLICE**
**Trento:** Vigilato speciale. Viet. 14.
**TROFARELLO**
**Davide:** Catastrofe.
**VALPERGA**
**Ambra:** Bermude la fossa maledetta.
**VENARIA**
**Dante:** Ritratto di borghesia in nero.
**Supercinema:** Piedone l'africano.
**VEROLENGO**
**Italia:** Cenerentola.

# CINEMA PIEMONTE LIGURIA

## ALESSANDRIA

**Alessandrino:** A chi tocca tocca.
**Ambra:** Serafino.
**Corso:** Pretty baby.
**Cristallo:** La febbre del sabato sera.
**Galleria:** L'albero degli zoccoli.
**Moderno:** Lo chiamavano Bulldozer.
**ACQUI TERME**
**Ariston:** Grazie a Dio è venerdì.
**Cristallo:** chiuso.
**Garibaldi:** A chi tocca tocca.
**Italia:** chiuso.
**CASALE MONFERRATO**
**Moderno:** Formula uno la febbre della velocità.
**Nuovo:** Le notti peccaminose di una minorenne.
**Politeama:** Paperino story.
**Vittoria:** Bermude la fossa maledetta.
**CASTELLAZZO BORMIDA**
**Rivoli:** Il soldato di ventura.
**GAVI LIGURE**
**Il Forte:** In cerca di mister Goodbar.
**NOVI LIGURE**
**Cristallo:** Un sorriso, uno schiaffo, un bacio in bocca.
**Iris:** Heidi va in città.
**Italia:** Grazie a Dio è venerdì.
**Moderno:** Goodbye e amen.
**OVADA**
**Lux:** Il tocco della Medusa.
**Moderno:** Il sorvegliato speciale.
**Torrielli:** Ciclone.
**SAN SALVATORE M.TO**
**Comunale:** Razza schiava.
**SERRAVALLE SCRIVIA**
**Astor:** Italia a mano armata.
**Lera:** Ciclone.
**TORTONA**
**Moderno:** Crazy Horse.
**Sociale:** L'occhio nel triangolo.
**Verdi:** Una liceale nella classe dei ripetenti.
**VALENZA PO**
**Nuovo Italia:** Così come sei.
**Teatro:** Una liceale nella classe dei ripetenti.
**Politeama:** L'ultimo valzer.

## ASTI

**Lux:** La liceale nella classe dei ripetenti.
**Politeama:** Lo chiamavano Bulldozer.
**Salone:** Ultimo combattimento di Chen.
**Splendor:** Una sera c'incontrammo; L'ultimo cacciatore di taglie.
**Teatro:** Piccolo grande uomo.
**Vittoria:** Grazie a Dio è venerdì.
**CANELLI**
**Balbo:** Capitan Nemo: Missione Atlantide.
**Ragno d'Oro:** Sella d'argento.
**FELIZZANO**
**Comunale:** riposo.
**MONCALVO**
**Nuovo:** Peccatori di provincia.
**NIZZA**
**Aurora:** La soldatessa alla visita militare.
**Lux:** Tenente Colombo: riscatto per un uomo morto.
**Sociale:** American Graffiti.
**Verdi:** A chi tocca tocca.
**SAN DAMIANO**
**Lux:** La febbre del sabato sera.
**Splendor:** Amore, piombo e furore.
**VILLANOVA**
**Comunale:** Airport '77.

## CUNEO

**Corso:** Pretty Baby.
**Fiamma:** Grease.
**Italia:** Emmanuelle e le porno notti.
**Nazionale:** Il mio nome è nessuno.
**Lanteri:** Il libro della giungla.
**ALBA**
**Corino:** Capricornone.
**Eden:** Il magnate greco.
**BORGO S. DALMAZZO**
**Moderno:** 007 la spia che mi amava.
**BOVES**
**Nuovo:** Tutto a posto.
**BRA**
**Impero:** Coma profondo.
**Politeama:** La febbre del sabato sera.
**Vittoria:** Dove osano le aquile.
**BUSCA**
**Nuovo:** Uzala.
**CARAGLIO**
**Splendor:** Bruce Lee super drago.
**CARRU'**
**Moderno:** Deportato sezione speciale.
**CAVALLERMAGGIORE**
**S. Giorgio:** Milano violenta.
**CENTALLO**
**Alessandra:** Due sul pianerottolo.
**CEVA**
**Doria:** L'altra metà del cielo.

**CORTEMILIA**
**Nuovo:** Sahara cross.
**COSTIGLIOLE SALUZZO**
**Nuovo Moderno:** Le nuove avventure di Braccio di Ferro.
**DRONERO**
**Iris:** Un altro uomo, un'altra donna.
**FOSSANO**
**Astra:** Heidi in città.
**Iride:** Quelli dell'antirapina.
**Politeama:** chiuso per restauri.
**MONDOVI'**
**Corso:** Suor Emanuelle.
**Italia:** Keoma.
**MONESIGLIO**
**Italia:** Io sono mia.
**ORMEA**
**Ariston:** Quel giorno il mondo tremerà.
**PIASCO**
**La Rosa:** La banda del trucido.
**RACCONIGI**
**Sociale:** 007 la spia che mi ama.
**ROBILANTE**
**Robilantese:** riposo.
**SALUZZO**
**Civico:** Spettacolo lirico.
**Italia:** La corsa più pazza del mondo.
**Splendor:** La piccola grande guerra.
**SAVIGLIANO**
**Aurora:** Io ho paura.
**Nazionale:** La grande avventura.
**Ritz:** ore 15, Pinocchio; 19, Moglie amante.
**VERZUOLO**
**Corso:** Le erotiche ragazze dei villini.
**VILLAFALLETTO**
**Moderno:** L'appuntamento.

## NOVARA

**Astra:** La pornovilleggiante.
**Coccia:** L'albero degli zoccoli.
**Eldorado:** Disavventure di un commissario di polizia.
**Excelsior:** Simbad e gli occhi della tigre.
**Faraggiana:** Amore, piombo e furore.
**Vittoria:** Lo chiamavano Bulldozer.
**S. Cuore:** Le avventure di Bianca e Bernie.
**ARONA**
**San Carlo:** L'ala o la coscia?
**Roma:** Le colline hanno gli occhi.
**Moderno:** Quel maledetto treno blindato.
**Lux:** Sexy jeans.
**BORGOMANERO**
**Moderno:** Piedone l'africano.
**Nuovo:** La bella addormentata nel bosco.
**Lux:** Cyclone.
**DOMODOSSOLA**
**Catena:** Io sono mia.
**Corso:** Crazy Horse.
**GALLIATE**
**Smeraldo:** L'insegnante va in collegio.
**GHEMME**
**Italia:** La donna della domenica.
**GRAVELLONA TOCE**
**Liberazione:** Il triangolo delle Bermude.
**OLEGGIO**
**Comunale:** Ritratto di borghesia in nero.
**Moderno:** Sella d'argento.
**OMEGNA**
**Sociale:** La mazzetta.
**Splendor:** Il protettore.
**STRESA**
**Italia:** Ma papà ti manda sola?
**VERBANIA**
**Apollo:** Alice nel paese delle pornomeraviglie.
**Ariston:** Il magnate greco.
**Vip:** Lo chiamavano Bulldozer.
**Sociale (Intra):** Dove osano le aquile.
**Sociale (Pallanza):** La febbre del sabato sera.
**SOMMA LOMBARDO**
**Odeon:** Marito erotico.

## VERCELLI

**Astra:** Pantera rosa show.
**Civico:** Goodbye, Emanuelle.
**Nuovo Italia:** Grazie a Dio è venerdì!
**Principe:** Ecco noi per esempio.
**Verdi:** La montagna del dio cannibale.
**Viotti:** Coma profondo.
**BORGO D'ALE**
**Vittoria:** Io sono mia.

**CRESCENTINO**
**Moderno:** Le ragazze dal ginecologo.
**GATTINARA**
**Italia:** Squadra antitruffa.
**Lux:** El Macho.
**LIVORNO FERRARIS**
**Moderno:** Per chi suona la campana.
**SAN GERMANO**
**Italia:** Yeti il gigante del XX secolo.
**SANTHIA'**
**Ideal:** L'insegnante va in collegio.
**Splendor:** Carrel: agente pericoloso.
**TRINO**
**Astor:** Le colline hanno gli occhi.
**Moderno:** Kong uragano sulla metropoli.
**TRONZANO**
**Lux:** Easy Rider.

## BIELLA

**Apollo:** Alice nel paese delle pornomeraviglie.
**Impero:** Sono stato un agente Cia.
**Marconi:** Un genio, due compari, un pollo.
**Mazzini:** Paperino story.
**Odeon:** La febbre del sabato sera.
**Sociale:** Una donna tutta sola.
**BORGOSESIA**
**Teatro Sociale:** Terremoto 10° grado.
**Lux:** Il grande attacco.
**COGGIOLA**
**Italia:** La banda del gobbo.
**Ennio:** Emanuelle l'infedele.
**COSSATO**
**Micheletti:** Autostop rosso sangue.
**Nuovo Grandi:** La bella addormentata nel bosco.
**CREVACUORE**
**Corso:** Guerre stellari.
**PONZONE**
**Giletti:** Vigilato speciale.
**PRAY**
**Excelsior:** La febbre del sabato sera.
**VALLEMOSSO**
**Vallemosso:** La bella addormentata nel bosco.
**VARALLO**
**Teatro Civico:** Tenente Colombo: riscatto per un morto.
**Solferino:** Gesù di Nazareth (1ª parte).

## SAVONA

**Diana:** Paperino story.
**Eldorado:** Easy rider.
**Arc:** Le braghe del padrone.
**Astor:** Zio Adolfo in arte Fuhrer.
**Olimpia:** Milano, difendersi o morire.
**Jolly:** La bestia in calore.
**Lux:** La guerra dei robot.
**Filmstudio:** Anima persa.
**Salesiani:** Gruppo di famiglia in un interno.
**ALASSIO**
**Colombo:** Grazie a Dio è venerdì.
**Ritz:** Zio Adolfo in arte Fuhrer.
**ALBENGA**
**Astor:** Explosion.
**Ambra:** Swarm.
**Cristallo:** Capricorn One.
**FINALE LIGURE**
**Vittoria:** I nuovi mostri.
**Ideal:** Il tocco della medusa.
**Ondina:** La moglie.

## IMPERIA

**Rossini:** Grazie a Dio è venerdì.
**Ambra:** La febbre del sabato sera.
**Imperia:** Heidi.
**Dante:** L'ultimo combattimento di Chen.
**Odeon:** Picnic ad Hangin Roch.
**ARMA DI TAGGIA**
**Capitol:** Le braghe del padrone.
**Cerri:** Tenente Colombo riscatto per il morto.
**BORDIGHERA**
**Zeni:** Poliziotto privato.
**DIANO MARINA**
**Dianese:** Super Kong.
**RIVA LIGURE**
**Corallo:** Il monaco di Monza.
**SANREMO**
**Ariston Teatro:** Zio Adolfo in arte Fuhrer.
**Centrale:** L'arma.
**Sanremese:** La febbre del sabato sera.
**Orfeo:** Mash.
**Supercinema:** Paperino story.
**Astra:** Le avventure di un commissario di polizia.
**Mignon:** Grazie a Dio è venerdì.
**Ritz:** L'albero degli zoccoli.
**VENTIMIGLIA**
**Europa:** Swarm incombe.
**Impero:** L'uomo ragno.

TEATRO GOBETTI, ore 21,15
Domani ore 15,30 e 21,15
CAMPANINI
FRANCO BARBERO
in «L CURA' 'D ROCABRUSA'»
Tre atti comicissimi
di D. Belmondo
con FEMI BENUSSI
Vendita biglietti Via Roma 49 e, alla sera, alla Cassa del Teatro
Tel. 544.562-556.246

TEATRO ERBA
questa sera ore 21,15
Domani ore 16 e 21,15
GIPO
«L'ULTIMO CESARE»
Pr. C. Moncalieri 241
Tel. 690467

All'ALFIERI ore 21,15
Domenica 15,30 e 21,15
CLAMOROSO SUCCESSO
MACARIO
ne «IL CONIGLIO»
Prenotazioni tel. 535.440

All'ALFIERI
ABBONAMENTI
5 SPETTACOLI
30% SCONTO
Pren. cassa Teatro

TORINO MODA 78
Torino Esposizioni
28 settembre - 2 ottobre
TUTTE LE SERE
dalle 20,30 alle 23
SFILATE DI MODA PER IL PUBBLICO
(Collezioni Autunno - Inverno)
Ingresso L. 500

NUOVO: stasera ore 21,15
Domani ore 16 - Martedì 21,15
"TRAPPOLA PER TOPI"
di Agatha Christie
A GRANDE RICHIESTA
Pr. c. M. d'Azeglio 17 - t. 655.552

le roi
Ritmi per tutti: domani 15-21
2 spettacoli del corpo di ballo
MANDY
18 artisti 18
ne «la febbre del sabato sera»
HUSTLE ROCK
SLOW e ACROBATICO

TEATRO CABARET CENTRALINO
ore 22 Cabaret - Rassegna personaggi della trasmissione televisiva
NON STOP
6-7 ott. Isabella BIAGINI
Inf. pren. Sede soci (837.500)

2 ritmi
St. Gualtiero Stalle
stasera ore 21 LISCIO
con GIGI e I NOBILI
giochi a premi con BERGO

RISTORANTE ALL'ANTICA di CARLO MONTEUCCHI

C'era una volta
Aperto solo di sera
Pochi posti
Prenotate
Corso Vittorio 41 - Tel. 655.498

Trattoria tipica
LA CARRETERA
Da Paolin c. Vercelli 195 - Tel. 20.50.083
STASERA E DOMANI
I DUI DLA MOLE

RISTORANTE
LUCCIOLA
Cena con ballo
Complesso I CUGINI
Pren. v. Segantini 15 - tel. 733.065

# TEATRI

**ALCIONE:** «Strip variety show» con Lorca y Gemma. Viet. 18. Or.: 16,15 - 21,30.
**ALFIERI:** abbonamenti a 5 spettacoli. Macario - Merola, da Parigi; Love & Life - Bramieri - W. Chiari. Inf. 535.440. Pren. cassa teatro.
**ALFIERI:** ore 21,15, domani ore 15,30 e 21,15 Macario ne «Il coniglio». Pren. telefoniche 535.440.
**CHIESA DI S. FILIPPO** (v. M. Vittoria 5): dal 29 sett. al 6 ott., ore 21: **Rappresentazione della Passione**, dramma sacro medioevale allestito dal Teatro Stabile dell'Aquila. Regia di A. Calenda. Programma a cura della Regione Piemonte, della Provincia e del Comune di Torino, con il Teatro Stabile di Torino. Ingresso gratuito.
**ERBA:** questa sera ore 21,15 e domani ore 16 e 21,15 Gipo Farassino in «L'ultimo Cesare». Pren. c. Moncalieri 241, tel. 690.467.
**GOBETTI:** stasera ore 21,15 e domani ore 15,30 e 21,15 Carlo Campanini, Franco Barbero con Femi Benussi in «'l curà 'd Rocabrusa», tre atti comicissimi di Belmondo. Tel. 544.562-556.246.
**NUOVO - SALA VALENTINO:** questa sera ore 21,15, domani ore 16 «Trappola per topi» di A. Christie, con il Teatro delle Dieci. Pren. c. M. d'Azeglio 17, tel. 655.552. 137ª replica.
**PELLICO CENTRALINO** (v. Rosine 16, tel. 837.500)
**TEATRO ARALDO** (v. Chiomonte 3, t. 331.764): dal 4 ottobre «Abiti negri e altre colombe» — Gruppo di danza contemporanea B. Hutter e Teatro dell'Angolo.
**TEATRO REGIO:** per informazioni, biglietteria p. Castello 215, tel. 548.000.
**TEATRO STABILE TORINO:** vendita abbonamenti stagione 78-79, via Roma 49, tel. 544.562-556.246 (8 spettacoli a scelta su 15).
**TEATRO TURINEIS** (v. Juvarra 15, t. 484.644 555.084): da giovedì 5 ripresa spettacoli dialettali.

# RITROVI

**AL BAGATELLE** (str. Cavoretto 2) 21.
**ARLECCHINO:** ore 21 Orsa Maggiore.
**BELLE ARTI** - Valentino: ore 21.
**CASTELLINO:** ore 21 I Simpatici.
**CLUB 84:** ore 21 Marmittoni.
**DU PARC:** ore 15,45-21 Boccaccio 71.
**EDEN:** ore 16-21 ballo liscio.
**FARO:** 15,30-21 Nuova Edizione.
**GARDEN:** 21 Revival 70.
**LA PERLA:** 15,30-21 Gli Araldi.
**MASSAUA:** 21 Danilo e i Draghi.
**NUOVO PRINCIPE:** 21 orch. Bevione.
**ODEON** (ex Sala Gay): 16-21 Romy.
**PLANETARIO:** ore 21 ballo liscio.
**TROCADERO:** ore 21 Gli Scorpyo.

**INDIE - PIANO BAR** (Verdi 10, tel. 537.340): al piano Gianni Palumbo; ore 23,30 folk con Mario Zucca.
**MINI CABARET** (tel. 613.660).
**SAN GIORGIO - Valentino:** Ristorante Danze. Orch. Pino Show.
**SHAKER - PIANO BAR** (C. Battisti 3, t. 532.492): Renzo e Bernard Thomas + Discoteca.
**CAPRICE DISCOTECA** (Sacchi 16): 15.
**LIDO WHISKY** (Moncalieri 422): 21.
**VILLA GAY DISCOTECA:** ore 21.

le roi
BAL MUSETTE
Domani ore 16 e 21
2 straordinarie esibizioni
dei Maestri
GUIDO MADDALENA
MAERO ARTUSIO
nelle danze latino-americane
Venerdì orchestra spettacolo
GIANFERRARI

TYPHA
Ore 21
DISCOTECA
Corso Vittorio 64

MB CLUB
Discoteca
Domenica sera ATTRAZIONI
Arignano Lago (Chieri) Tel. 946.2150

danze la perla
Ore 15,30-21
ELEGANTI TRATTENIMENTI
Danze CASTELLINO
Ore 21: Ballo liscio
Domani:
TONY MOORE
Danze CLUB 84
Ore 21: Tutto liscio

SUPER SONIC
Leinì - Questa sera ore 21

NEW PAB
Stasera ore 21
L'ALLEGRA PRIMAVERA
Domani ore 21 e tutto ottobre
GLI ARCOBALENO
discoteca con Sergio The King

danze arlecchino
ore 21 elegante trattenimento
Domenica prossima
I NOMADI

GALLERIA LA ROCCA
S. DALI'
LA SACRA BIBBIA
LITOGRAFIE
Via della Rocca 4 - Torino

FARO
Via S. Massimo 1 ang. via Po
Bomboniera torinese della danza
15,30 e 21:
LA NUOVA EDIZIONE

ore 15
VINOVO
Premio Ticino

EDEN
Ore 16 e 21: BALLO LISCIO
con I MASH
L'orchestra giovane che piace

Du Parc
Un giardino nel cuore di Torino
ore 15,45 GRAN MATINEE
ore 21 ELEGANTE SERATA

ZERO 11
Discoteca
Via Sacchi 28
ore 21 - Disc jockey ALEX

DOMANI
A
"DOMENICA IN"
ASHA PUTHLI
L'INDIANA
su dischi CBS

y DISCOTECA
C. Vinzaglio 3
ore 21: Disc-jockey
GIGILARICO

# I fatti della politica

## La nuova "Molotov"

*di Agnese da «Paese Sera»*

## Il Consiglio dei ministri

● Alle 18 il Consiglio dei ministri ha iniziato una seduta che si è prolungata nella notte e di cui si conosceranno i risultati, sul piano delle leggi approvate, solo nella giornata di oggi, insieme con la loro trasmissione al Parlamento. Tra questi risultati — scrive *«La Repubblica»* — dovrebbero esservi la nuova legge per i magistrati, il decreto di applicazione del trattato di Osimo, la legge di riforma pensionistica che consta di 15 articoli, oltre al bilancio '79 con legge finanziaria e la relazione previsionale. Al momento in cui i giornali vanno in stampa sono emersi due nuovi fondamentali elementi.

Lo sviluppo del reddito nazionale per il 1979 è ritenuto possibile nella misura del 4 per cento. Il secondo dato fondamentale è quello del deficit del settore pubblico allargato, pari quest'anno al 14,7 per cento del poco più di 200 mila miliardi di prodotto interno lordo (pil), cioè di oltre 29 mila miliardi. L'azione di politica economica appena varata dovrà contenere l'anno venturo il deficit nel 13,9 per cento del pil, che salirà a circa 235 mila miliardi: il nuovo deficit sarà quindi di 32 mila miliardi. Questo contenimento in termini percentuali e reali è frutto soprattutto dell'accordo per le pensioni e poi dei contenuti della spesa sanitaria, indicati dal ministro Tina Anselmi.

■ Giornate dunque decisive per la sorte dell'economia italiana. I tre documenti discussi dal governo — commenta *Il Tempo* — cioè la relazione previsionale e programmatica, il bilancio preventivo dello Stato per il '79 e la legge finanziaria con i provvedimenti necessari per la realizzazione degli obiettivi contenuti nello stesso bilancio preventivo, rappresentano infatti i cardini dell'operazione crescita senza inflazione. Un appuntamento estremamente importante e per molti versi nuovo: è la prima volta che i tre documenti vengono esaminati globalmente e questo dovrebbe consentire di avere una visione completa del panorama economico. Inoltre viene dato così il via a quel piano triennale che il ministro del Tesoro dovrebbe mettere a punto entro la fine dell'anno dopo le consultazioni con i partiti. Il '79 rimane l'anno che dovrebbe vedere l'avvio di questo programma che secondo le intenzioni del governo Andreotti consentirà di rilanciare gli investimenti e con essi, almeno si spera, l'occupazione.

## Tensione e instabilità

● Non possono essere considerate una coincidenza — scrive il Sole - 24 Ore — la tensione e l'instabilità politica che si manifestano ogni volta che un governo tenta di incidere sugli squilibri strutturali riducendo sprechi, privilegi, erogazioni assistenziali, parassitismi. Se in effetti questa non è una coincidenza sarà necessario tutto il senso di responsabilità di ogni forza politica e sociale per evitare che il Parlamento annacqui il rigore del quale in questa fase di definizione dell'intera manovra economica e finanziaria il governo e gli esperti dei partiti si saranno dimostrati capaci.

## L'evasione fiscale

● Le prospettive e i mezzi per combattere l'evasione fiscale (che distorce gli effetti della politica economica arrecando un danno valutato in 5 mila miliardi al bilancio pubblico) sono oggetto di un convegno in corso a Roma a cura del centro studi sulla politica economica del pci e del centro studi per la riforma dello Stato, in collaborazione con il centro documentazione della regione Lombardia. E' apparso chiaro, dalla prima giornata dei lavori del convegno che con le attuali strutture la lotta all'evasione sembra persa in partenza. *(Corriere della Sera)*

## Le corna

*Disegno di Forattini su «la Repubblica»*

# Le lettere dei lettori

## Il ministro Tina Anselmi a «Stampa Sera»

Un lettore, l'altro giorno, ha scritto a *Stampa Sera* a proposito del viaggio in Cina dell'on. Tina Anselmi, ministro della Sanità e di un gruppo di deputate italiane. Chiedeva il lettore: le spese di questi viaggi, chi le paga? L'on. Anselmi, gentilmente ci ha inviato questa lettera:

*Il Ministro della Sanità*

Roma, 26 Settembre 1978

Gentile Direttore,

ben volentieri rispondo all'invito apparso su "Stampa Sera" del 20 settembre sul mio viaggio in Cina.

Il viaggio che ho fatto con altre colleghe parlamentari è avvenuto in periodo di vacanze: le Camere erano chiuse, le attività sospese e quindi credo di non essere in colpa se mi sono assentata per un breve periodo da Roma. Per ogni evenienza avevo delegato il Sottosegretario al Ministero della Sanità che era rimasto a Roma.

Per quanto riguarda la parte economica il viaggio fino in Cina è stato pagato direttamente da ciascuna componente la delegazione mentre gli spostamenti all'interno della Cina e l'ospitalità è stata offerta dall'Associazione per l'amicizia fra i popoli.

Vorrei però puntualizzare che al di là di questi aspetti di puntualizzazione vi è un motivo ben più importante per cui ho scelto di passare in questa maniera le mie vacanze: incontrare personalità di una Nazione così importante, come sono esperienze così diverse e confrontare anche strutture assistenziali pur se inserite in organizzazioni sociali ed economiche così differenti ritengo sia sempre particolarmente utile e, per un politico, quasi doveroso.

Con i migliori saluti

(Tina Anselmi)

# Le notizie dell'economia

## Per la Liquichimica

● La Liquichimica avrà il suo commissario, anzi il super commissario governativo. Lo ha deciso ieri il ministro dell'industria Donat-Cattin, poco prima del consiglio dei ministri, al termine di una lunga riunione in via Vittorio Veneto. All'incontro c'erano tutti gli interessati: la Fulc, che per prima aveva avanzato la richiesta dopo la serrata proclamata mercoledì dalla proprietà; le regioni dove sorgono gli stabilimenti del gruppo (Sicilia, Piemonte, Basilicata e Calabria), che avevano appoggiato la richiesta; le banche creditrici, Banco di Napoli in testa, e l'Icipu. *(Il Giorno)*

## 250 miliardi bloccati

● Il comunista Macciotta, membro della commissione bilancio della Camera, ha bloccato il provvedimento che avrebbe dovuto conferire i fondi al Banco di Napoli, al Banco di Sicilia e al Banco di Sardegna, *«per un miglior equilibrio tra patrimonio e impieghi»*. I fondi, da erogare in due anni, ammonterebbero a 250 miliardi. *(Il Giorno)*

## Debole il franco svizzero

● Il franco svizzero ieri si è indebolito contro tutte le valute ed è addirittura crollato nei confronti della lira passando da 549,05 a 531,56 (—3,3 per cento). Si tratta naturalmente di ben poca cosa, visto che alla fine di luglio la moneta svizzera valeva 470 lire. Il regresso è dovuto essenzialmente all'attesa per misure che dovrebbe adottare la Banca Centrale elvetica durante il week-end, o forse anche oggi stesso, per frenare il rialzo. *(Il Giorno)*

## Alitalia: bene

● Anche se rimangono *«alcuni elementi di preoccupazione»*, Umberto Nordio è molto soddisfatto dei risultati Alitalia nel primo semestre. Lo ha detto ieri al consiglio di amministrazione della società, convocato per l'esame della gestione da gennaio a luglio. I dati principali sono questi: incassi per 386 miliardi di lire: posti-chilometri offerti saliti del 5,3 per cento, passeggeri-chilometro aumentati del 5,5 per cento. I ricavi del traffico hanno avuto un incremento del 12,2 per cento. Le spese (esclusi gli ammortamenti e gli oneri finanziari) sono salite invece del 12,6 per cento. *(Il Giorno)*

## Il gas in Italia

● Si è riunito sotto la presidenza di Salvatore De Marco il consiglio di amministrazione della società italiana per il gas che ha approvato la relazione semestrale per la Consob. Nel periodo 1° gennaio-30 giugno sono stati venduti 824 milioni di metri cubi di gas con un incremento del 10,5 per cento sul corrispondente periodo precedente; gli utenti al 30 giugno erano 1 milione 576 mila 100 di cui 940 mila 900 serviti da gas naturale e 635 mila 200 da gas manifatturato. Con le società controllate (Veneziana Gas, Fiorentina Gas, Estigas e Tirrenia Gas) alla stessa data gli utenti ammontano a 2 milioni 11 mila: al 30 giugno '78 i ricavi per vendita di gas ammontavano a 90 miliardi di lire (22 miliardi in più rispetto all'analogo semestre precedente). *(Il Giorno)*

## Brasiliani all'Olivetti

● Il ministro delle Telecomunicazioni del Brasile Euclides Quandt De Oliveira, e il ministro plenipotenziario Marina De Barros Vasconcellos, console generale del Brasile a Milano, sono stati ospiti della Olivetti a Ivrea. Erano accompagnati da José Antonio De Alencastro e Silva e da Marsiaj Leal, rispettivamente presidente e direttore delle tecnologie della Telebras l'azienda di Stato brasiliana delle telecomunicazioni. *(Il Giorno)*

## Il gruppo Condotte

● Il gruppo Condotte ha registrato, nei primi sei mesi dell'anno, un ammontare di affari pari a 108 miliardi in cifra assoluta e a 166 miliardi in quota di partecipazione, realizzata per il 58 per cento all'estero. Il portafoglio ordini del gruppo al 30 giugno — si legge ancora nella relazione semestrale — era pari a 1440 miliardi di lire in cifra assoluta e a 1007 miliardi in quota di partecipazione, ripartito per il 62 per cento all'estero e per il 38 per cento in Italia. La relazione Condotte rileva inoltre che la quasi totalità dei lavori assunti nei primi sei mesi dell'anno riguarda opere da eseguire in Italia. *(Corriere della Sera)*

## Aeritalia-Boeing

● Il sottosegretario alle Partecipazioni Statali, Franco Rebecchini, e il vice presidente amministratore delegato dell'Aeritalia, Renato Bonifacio, hanno firmato stamane la convenzione prevista dalla legge 26 maggio 1975 n. 184. Con la firma della convenzione l'Aeritalia diventa la concessionaria, da parte del ministero delle Partecipazioni Statali, per l'esecuzione di studi, ricerche, progettazione e avviamento alla produzione di aeromobili idonei a percorsi internazionali da effettuarsi in collaborazione con la società Boeing, in particolare del nuovo aereo B 767. *(Corriere della Sera)*

## Montedison in Ungheria

● Il presidente della Montedison, Giuseppe Medici, a capo di una delegazione della società, ha avuto nella capitale ungherese incontri ad alto livello con il vice primo ministro, Jozsef Marjai, con il ministro del Commercio estero, Jozsef Biro, con il vice ministro dello stesso dicastero, Jozsef Torok, con il ministro dell'Agricoltura, Pal Romany, e con il primo vice ministro dell'Industria pesante, Adam Juhasz. *(Corriere della Sera)*

## Fibre sintetiche

● Il «cartello» europeo delle fibre sintetiche ha i giorni contati: a meno di un improbabile colpo di scena, le dodici aziende che vi aderiscono — tra cui le italiane Montedison, Montefibre, Anic, Sir e Snia Viscosa — saranno costrette dalla commissione Cee a sciogliere un'intesa che, fondata su precisi impegni in materia di investimenti e livelli di produzione si riproponeva di risolvere i gravi problemi dovuti alle eccessive capacità produttive del settore. *(Il Sole - 24 Ore)*

## La Sip risponde

Desidero fornire i necessari chiarimenti alle domande poste dalla sig.a Vittoria Berla nella lettera pubblicata il 28 settembre con il titolo «Aumenti e bilancio Sip». L'istruttoria in corso presso il Tribunale di Roma non riguarda il bilancio della Società, che non è in discussione, bensì un prospetto, denominato «bilancio tipo», predisposto nel 1975 per lo studio di un aumento tariffario, secondo criteri stabiliti dallo stesso Comitato Interministeriale Prezzi, secondo procedure tradizionali sempre seguite e non soltanto per le tariffe telefoniche.

In detto documento, con riferimento ad un determinato esercizio si contrappongono agli introiti *presunti* in base alle tariffe in vigore, le spese che l'esercente *dovrebbe* sostenere per realizzare il servizio secondo ipotesi ben definite di *obiettivi ottimali*, riconosciuti necessari secondo relazioni tecniche del Ministero P.T. (che hanno avuto riguardo anche a quanto avviene negli altri Paesi industrialmente più avanzati), con particolare riferimento ai livelli d'ammortamento e di manutenzione.

Il prospetto in questione, peraltro, fa parte di una più complessa relazione, proposta all'attenzione degli organi decisori direttamente da parte dei Ministeri competenti, i quali già conoscevano i dati di base del computo in esso effettuato, dati, peraltro, oggetto di un'ampia serie di controlli, così come prevede espressamente l'atto di concessione alla Sip da parte dello Stato.

Giova ricordare che col provvedimento tariffario 61/75, fu stabilito un aumento globale per un presunto maggior introito di circa 300 miliardi di lire per la Sip e quindi per una cifra non soltanto inferiore a quella evidenziata nel prospetto «bilancio tipo», ma pure inferiore a quella ipotizzata in due diverse analisi contenute nella perizia contabile disposta dal Giudice Istruttore e depositata a metà aprile 1978.

Aggiungo poi che il sostituto procuratore della Repubblica non ha «rinviato a giudizio» amministratori della Società, ma ha presentato la sua richiesta in questo senso al giudice istruttore che dovrà pronunciarsi in merito.

**Giusto Benedetti**
*Dirigente Servizio Stampa SIP*

Sfacciate le violazioni di legge, ma nessuno finora è intervenuto

# Se il Tanaro è ridotto ad una fogna molte le colpe, l'inerzia la peggiore

MONDOVI' — Si torna a parlare dell'inquinamento del Tanaro, uno stato quasi patologico del fiume che scendendo dalla sua valle attraversa tutto il Monregalese. Due documenti ripropongono il problema. Il primo è del sindaco di Nucetto, Mario Romano, che ha scelto la via amministrativa, rivolgendosi ai Comuni toccati dal fiume, alla Provincia

Non è la prima volta che Nucetto denuncia la degradazione del fiume: fin dal 1970, infatti, le analisi di laboratorio avevano confermato l'esattezza dei dubbi sull'inquinamento e già allora l'amministrazione comunale aveva reso pubblico lo sdegno della popolazione. «*Nel '72* — rileva il sindaco — *s'accertò che la sola Lepetit di Garessio inquinava il fiume in misura 40-45 volte superiore agli indici minimi sopportabili. In seguito la situazione parve normalizzarsi, anche perché la Lepetit s'era dotata di un depuratore: ora però nel tratto del Tanaro interessato si rileva in modo ben distinto e netto un notevole inquinamento*».

Il sindaco di Nucetto avanza un dubbio: «*Pare che la Lepetit abbia messo in lavorazione un nuovo prodotto per il quale il depuratore installato non garantisce più l'efficace abbattimento della carica inquinante*».

Le conseguenze potrebbero essere disastrose: l'agricoltura è una delle forze portanti della Val Tanaro e con il fiume inquinato vien meno la possibilità di potenziarla non potendosi più contare sull'uso dell'acqua a fini irrigui.

Tra gli «utenti» del fiume ci sono anche i pescatori. Proviene da loro il secondo documento: è un'appendice alla denuncia presentata mesi fa ai pretori di Mondovì, Dogliani e Carrù e rimasta finora senza seguito.

L'analisi fatta dai pescatori sui mali del fiume è ancor più circostanziata. Il Tanaro è inquinato da scarichi industriali, sostiene il documento, che accusa le acciaierie e le fonderie dell'alta valle fino a Lesegno, a Bastia ed a Carrù, le industrie chimiche e metalmeccaniche di Garessio, S. Michele e Mondovì e le vecchie cartiere d'Ormea e Torre.

Ma, se gli scarichi industriali sono i primi e più evidenti responsabili, non meno grave appare la situazione in altri campi: il documento dei pescatori cita pure gli allevamenti intensivi e di bovini e suini da carne e le escavazioni di sabbia, ghiaia e pietrisco sul greto e nel letto stesso del Tanaro che ne sconvolgono l'equilibrio e il corso stesso.

«*Di fronte a tale situazione* — sostengono i promotori della campagna — *non bastano le prese di posizione, le solidarietà ufficiali, ed i discorsi elettorali: la magistratura deve prendere posizione, a difesa degli interessi di tutti, contro i soprusi di pochi profittatori e contro le pigrizie, i tentennamenti e le complicità più o meno palesi di molti amministratori*».

«*Ci sono* — conclude il documento — *due leggi, non meno di sei articoli del Codice Penale, la legislazione sanitaria del '34 e quella in materia di pesca del '31 e del '65: è possibile che nessuno si decida a far rispettare queste norme?*».

**Giorgio Tino**

Saluzzo: ma il "Settembre„ continua

# *Mostra antiquaria fino a domani sera*

SALUZZO — (a. g.) *Domani domenica chiuderà a sera la 40ª Mostra nazionale d'antiquariato e artigianato artistico inaugurata il 26 agosto, ha già superato i 20 mila visitatori, a conferma della sua validità. E' la rassegna più tradizionale dei prodotti nelle botteghe di falegnami e fabbri saluzzesi, che, basandosi su linee e stili ormai consolidati costruiscono con l'ottica odierna.*

*Quest'edizione ha tenuto a battesimo l'iniziativa del marchio d'origine, apposto a fuoco su ogni pezzo a certificare la provenienza artigianale dei mobili evitando ogni confusione con i prodotti commerciali di serie. Forse prelude ad un patto cooperativistico tra le oltre 200 aziende saluzzesi.*

*Se la Mostra chiude, prosegue invece il programma del «Settembre saluzzese»: stasera e domani sera stagione lirica con la recita di «Rigoletto» e «L'amico Fritz» e, sempre domani, in piazza Cavour la gara di pattinaggio su strada. Il calendario delle manifestazioni si concluderà il 22 ottobre*

Vivo e operante, senza burocrazia, il Consorzio fidi per le imprese

# Alessandria: a favore del commercio finanziamenti più facili e solleciti

ALESSANDRIA — I commercianti della provincia di Alessandria possono ora contare su un nuovo strumento per reperire il credito, il «Consorzio fidi per le imprese commerciali», che ha sottoscritto, con la Cassa di Risparmio, la Camera di Commercio e l'Unione del commercio e del turismo, una convenzione che consente d'iniziare ad operare.

Scopo del Consorzio è quello d'agevolare i soci nell'ottenere i mezzi finanziari occorrenti alle rispettive imprese. Tra gli obbiettivi che si propone di raggiungere sono condizioni che rendano accettabile il costo del denaro. In questo senso i contributi deliberati dai suddetti enti sono certo un primo significativo risultato.

Una serie d'assemblee è stata indetta per illustrare agli imprenditori commerciali i dettagli operativi che permetteranno loro di beneficiare delle possibilità offerte dal Consorzio. E' infatti necessaria un'opera d'informazione poiché i commercianti dispongono di ben poche strade da seguire per quanto riguarda il credito agevolato.

Basti pensare che al 31 maggio scorso le disponibilità in merito ammontavano, per il credito agevolato al commercio, a 61 miliardi e mezzo contro un complesso di richieste pari a 250 miliardi. Per tali motivi era necessaria, per non dire indispensabile, una soluzione del problema a livello locale, anche soltanto parziale. Ecco perché la nascita del Consorzio è stata accolta con tanto favore.

«*Si tratta di un'iniziativa molto importante* — afferma il presidente dell'Associazione Commercianti, Cesare Fissore — *nata da una precisa intesa fra vari enti per promuovere il credito con finalità d'investimento diretto all'ammodernamento ed alla valorizzazione del settore commerciale*».

«*Ovviamente il Consorzio* — precisa — *non ha alcun fine di lucro e prevede un fondo rischi per salvaguardare per quanto è possibile, le fidejussioni prestate dai partecipanti e dagli aderenti. A costituire ed incrementare il fondo rischi affluiscono gli stanziamenti iniziali, effettuati da enti e privati (proprio a tale scopo), la tassa d'iscrizione e le quote annuali poste a carico delle imprese che usufruiscono dei fidi bancari*».

Al Consorzio partecipano tutte le imprese commerciali che hanno le caratteristiche per farlo: devono rilasciare almeno una fidejussione bancaria di un milione, a garanzia dell'istituto di credito che effettua le operazioni

«*L'iniziativa* — conclude Fissore — *è nata dall'esigenza da parte dei commercianti d'ottenere un credito agevolato senza eccessive pastoie burocratiche. Da qualche anno, in verità, per l'intervento della Camera di Commercio i commercianti hanno già la possibilità di ricorrere al credito a condizioni vantaggiose, ma era comunque indispensabile dar vita al Consorzio fidi. Pertanto l'iniziativa affianca e potenzia quanto la Camera di Commercio ha creato ed è ancora oggi operante in questo settore*».

**Emma Camagna**

CENTO ANNI FA

## Divorate dal fuoco 30 case a Vinadio

CUNEO — Un gravissimo incendio si è sviluppato, ieri notte, nel paese di Vinadio, in Valle Stura. Le fiamme comunicatesi immediatamente ai vicini depositi di fieno hanno distrutto, in meno di due ore, ben tre vie, lasciando i proprietari privi affatto di tutto. Soldati d'artiglieria e del genio minatori, usciti dal forte con le pompe, al comando dei loro ufficiali, hanno gareggiato in zelo con la popolazione per estinguere il fuoco, ma purtroppo la loro opera non è valsa che a limitare il danno, che si valuta a non meno di 150 mila lire e ad impedire che l'incendio si estendesse ad altre case. Sono purtroppo oltre 30 le famiglie piombate nella più squallida miseria per la perdita di ogni loro avere. S'ignora, fino a questo momento, la causa che diede luogo all'incendio. Un'inchiesta, ordinata dal prefetto, cercherà di accertarlo *(Dalla «Gazzetta Piemontese» del 30 settembre 1878)*

# Crescentino: spara alla moglie alla vigilia della separazione

## Poi si pente e la porta all'ospedale: guaribile in 15 giorni

CRESCENTINO — *Alla vigilia della separazione che doveva avvenire stamane, Francesco Manfredi, 41 anni, operaio alle Ferriere Fiat, cinque figli, ha sparato alla moglie Elisabetta Ragusa di 36.*

*E' avvenuto al villaggio Fiat, dove i coniugi con i figli Rino di 16 anni, Vito di 15, Maria Antonia di 13 e Giacinto di 12 e Lucia di 8 vivono da una quindicina di giorni. Prima abitavano a Venaria dove erano arrivati nel 1969 da Gravina di Puglia.*

*Il trasferimento pare fosse stato deciso dall'uomo per allontanare la moglie da un ambiente ormai saturo di pettegolezzi. Prima di prendere possesso del nuovo appartamento i Manfredi erano andati in ferie in Puglia.*

*Ieri Francesco Manfredi ha voluto rientrare in casa, ma la moglie in un primo momento glielo ha impedito. E' esplosa tra i due una violentissima lite. Secondo il racconto della donna Francesco Manfredi all'improvviso ha estratto una rivoltella premendo il grilletto. L'arma si è inceppata.*

«Sono fuggita — *ha detto la Ragusa ai carabinieri* — e mi sono rifugiata in casa di una conoscente Albina Abbondanzieri Rossi, che è al piano di sotto ed aveva in quel momento la porta socchiusa». *Ma anche il Manfredi è riuscito ad infilarsi in casa sempre armato di pistola. Questa volta è stata la Rossi terrorizzata a scappare sul pianerottolo, lasciando i due in casa sua. Elisabetta Ragusa ha cercato scampo nascondendosi dietro la porta del soggiorno. Per tre volte il marito le ha sparato contro all'altezza del viso, ma i colpi fortunatamente sono andati a vuoto ad eccezione di uno che l'ha ferita di striscio alla mano destra.*

*Le ire di Francesco Manfredi a questo punto sono sbollite. Non ha esitato a caricare la moglie ferita sulla sua 1500 e portarla all'infermeria Santo Spirito dove ha implorato i medici di salvarla. Dopo una prima medicazione la donna è stata trasferita all'ospedale di Chivasso. La ferita è guaribile in quindici giorni. Francesco Manfredi è stato arrestato dai carabinieri e portato nelle carceri di Vercelli dove è a disposizione del giudice. E' accusato di tentato omicidio e porto e detenzione abusiva di arma.*

Arrestato a Voghera: aveva debito di 6 milioni

# Falsificata una vincita da titolare di banco-lotto

VOGHERA *(e. g.)* — Il titolare d'una ricevitoria del lotto di Voghera, Gaetano Giuliano, di 55 anni, abitante in via XX Settembre 67, è stato arrestato ieri dalla squadra di polizia giudiziaria dei carabinieri e della guardia di finanza.

Al provvedimento è stata data esecuzione nella sede stessa del botteghino in piazza del Duomo, dove i militi delle due armi si sono presentati congiuntamente, latori d'un ordine di cattura

Dopo l'arresto, il Giuliano è stato trasferito nelle locali carceri giudiziarie. L'accusa è assai grave: falso materiale in atto pubblico. Avrebbe rilasciato una ricevuta attestante una vincita al lotto per sei milioni, consegnandola ad un conoscente in pegno d'un prestito ricevuto da questi per cinque milioni e ottocentomila lire.

La ricevitoria è stata intanto chiusa dall'Intendenza di Finanza di Pavia, che ha disposto una verifica di tutti i bollettari delle giocate

Gaetano Giuliani è molto noto a Voghera: da parecchi anni curava anche, su un quotidiano provinciale, una rubrica settimanale sul lotto.

## Borgo d'Ale: pesche fruttano 2 miliardi

BORGO D'ALE — *(n. a.)* S'è rivelata soddisfacente l'annata peschicola 1978, smentendo le cattive previsioni della vigilia. Ieri s'è fatto il bilancio della stagione dal quale risulta la commercializzazione di 70 mila quintali di pesche, il cui incasso supera i 2 miliardi.

PROPOSTA N° 148

SANTA RITA
Via Monfalcone, 49

In Santa Rita, zona molto richiesta per le sue caratteristiche di comodità nei servizi pubblici e commerciali, in stabile dotato di riscaldamento centrale

APPARTAMENTI ANCHE LIBERI E BOXES

- Ingresso, camera, cucina, servizi da L. 9.400.000
- Grande box auto. L. 5.400.000 (interessanti possibilità di abbinamento)

I PREZZI NON SONO TRATTABILI. FACILITAZIONI DI PAGAMENTO.

Funzionari sul posto tutti i giorni.

L'immobiliare - Tel. (011) 596.262
Ag. n. 5 - C.so Re Umberto, 84 - TORINO

Questo stampato non costituisce elemento contrattuale.

L'IMMOBILIARE
IMMOBILI TRATTATI BENE

STAMPA SERA

**Temperatura ore 13 a Torino: 15 - Ieri max 21 min 11,5**

**Situazione:** un sistema frontale a ridosso delle Alpi e che si estende fino alla penisola iberica si sposta verso Sud-Est - TEMPO PREVISTO: Al Nord e sulla Toscana nuvoloso, tendente a molto nuvoloso, nevicate sulle Alpi al di sopra dei 2000 metri - TEMPERATURA: in diminuzione al Nord - VENTI: deboli o moderati - MARI: da mossi a molto mossi

| In Italia | | | | all'estero | | | | | |
|---|---|---|---|---|---|---|---|---|---|
| Alghero | +16 | +22 | Cuneo | + 5 | +20 | Atene | +18 | +23 | Madrid | +10 | +27 |
| Ancona | + 7 | +25 | Firenze | + 8 | +24 | Bangkok | +27 | +29 | Miami | +24 | +31 |
| Bari | +12 | +20 | Genova | +14 | +23 | Bruxelles | + 7 | +12 | Mosca | + 5 | +12 |
| Bologna | + 9 | +20 | Milano | + 8 | +23 | Il Cairo | +19 | +31 | New York | +13 | +20 |
| Bolzano | + 4 | +22 | Napoli | + 8 | +21 | Ginevra | +10 | +18 | Parigi | +12 | +15 |
| Cagliari | +13 | +26 | Palermo | +20 | +22 | Honolulu | +21 | +32 | Rio | +14 | +30 |
| Catania | +15 | +26 | Pescara | + 6 | +26 | Lisbona | +17 | +29 | Stoccolma | + 7 | + 9 |
| Catanzaro | n.p. | n.p. | Roma | +11 | +23 | Londra | +12 | +16 | Tel Aviv | +22 | +28 |
| | | | Venezia | + 9 | +19 | | | | Tokyo | +16 | +18 |
| | | | Verona | + 7 | +22 | | | | Vienna | +11 | +13 |

*Alla riunione di tutti i prelati piemontesi ieri a Candia*

# Il vescovo di Alessandria ricorda il vecchio amico Papa Luciani

L'arcivescovo di Torino (a destra) con il vescovo di Susa

**Il vescovo di Alessandria, monsignor Giuseppe Almici, legato al Papa da profonda amicizia si trovava ieri a Candia con gli altri vescovi piemontesi riuniti per l'annuale Conferenza episcopale piemontese, quando ha appreso la notizia della morte di Giovanni Paolo. Monsignor Almici ricorda qui il Pontefice scomparso.**

*La conoscenza cordiale che esisteva fra noi divenne amicizia fraterna intima e profonda quando nel 1966 fummo eletti dalla Conferenza episcopale italiana membri della commissione per la Catechesi, allargata poi alla dottrina per la Fede e recentemente alla cultura.*

*Il ritrovarci di frequente insieme a studiare la situazione sotto l'aspetto che era di competenza della nostra commissione, seguire la ricerca e il dibattito teologico che si era fatto inquietante, l'impostazione dei «Nuovi Catechismi» per adeguare l'annuncio del messaggio evangelico alle nuove esigenze didattico pedagogiche, l'attenzione al rapido evolversi del mondo della cultura favorì al massimo il crescere della fraterna amicizia, intessuta di affetto intenso, di reciproca comprensione, di trasparente confidenza, di dedizione all'impegno apostolico di amore alla Chiesa alla quale era consacrata tutta la nostra vita.*

*Considerando questi rapporti, non sarà difficile immaginare lo schianto interiore subito quando ieri mattina, mentre tutti riuniti stavamo concelebrando la Messa, è stata comunicata la inattesa e tremenda notizia. Papa Giovanni Paolo I morto. Scoppiai in pianto. L'amico dilettissimo era stato chiamato dal Signore.*

*E' possibile avere una spiegazione umana del perché Dio, appena dopo un mese dalla elezione a Sommo Pontefice, proclamato nella gioia di tutto il mondo, il popolo cristiano, ha chiamato in Cielo Papa Giovanni Paolo?*

*Non è possibile; per questo ci inchiniamo davanti al disegno di Dio, illuminati e confortati dalla fede guardiamo con fiducia all'avvenire della Chiesa, dono del Signore per la salvezza di tutti gli uomini.*

**mons. Giuseppe Almici**
*Vescovo di Alessandria*

Almici (Alessandria)

Cavanna (Asti)

Del Monte (Novara)

Aliprandi (Cuneo)

Bettazzi (Ivrea)

Lari (Aosta)

Mensa (Vercelli)

Piola (Biella)

## TUTTI GLI SPETTACOLI IN CASA E FUORI

### Cinema

- **Cravesana: «California poker» di Robert Altman, con Elliot Gould, George Segal.**
- **Cineocchio e Zeta: «Mash» di Robert Altman, con Elliot Gould, Donald Sutherland.**
- **Movie Club: «Una notte sui tetti» di David Miller, con i fratelli Marx.**

### Televisione

- **Sulla rete uno alle 20,40 l'ultima puntata dello spettacolo «Mille e una luce».**
- **Sulla rete due alle 21,35 il film per la tv «Il girasole» di Gergely Horvath, con Paola Pitagora, Mario Maranzana, Carla Romanelli, tratto da un romanzo di Gyula Krudy.**

### Teatri

- **Alfieri: Macario e Marisa Del Frate in «Il coniglio» di Augusto Novelli. Spettacoli alle 21,15 stasera e alle 15,30 e 21,15 domani.**
- **Gobetti: Carlo Campanini e Franco Barbero in «'L curà d' Rocabrusà» di Dino Belmondo. Spett. alle 21,15 stasera e alle 15,30 e 21,15 domani.**

I PROGRAMMI E GLI ORARI ALLE PAGINE 21 - 23 - 24 - 25